10 PÁGINAS — 40 Centavos

MAXIMA

Os surdos não têm fisionomia, porque a fisionomia é a primeira palavra de uma resposta.
F. Sauvage

Diario Carioca

Fundador: J. E. DE MACEDO SOARES

QUINTA-FEIRA 7 OUTUBRO 1943

ANO XVI — RIO DE JANEIRO — Diretor: HORACIO DE CARVALHO JUNIOR — PRAÇA TIRADENTES N.º 77 — N. 4 697

BIBLIOTHECA NACIONAL DO RIO DE JANEIRO — DEP. LEGAL

OS RUSSOS ESTABELECEM NOVA CABEÇA DE PONTE NO DNIEPER

SAIRÁ DA CONFERENCIA DE MOSCOU:

O Estatuto Das Nações Unidas

Os Tres Pontos dos Estados Unidos Na Conferencia Triplice — Pacto de Ferro Entre as Tres Potencias Aberto ás Outras Nações Democraticas — Carta Arbitral Internacional — Pacto de Defesa Mutua Russo-Anglo-Americana

Em torno da Conferencia Triplice de Moscou concentram-se todas as atenções do mundo civilizado, e tambem as de Berlim. Porque da reunião da capital russa, em que se delinearão os programas dos três governos que representam o bloco principal das Nações Unidas, por intermedio de seus respectivos ministros das Relações Exteriores, sairá o programa unico dos Aliados para as ultimas fases da guerra e para o após-guerra. E' assim o "estatuto" das Nações Unidas, e será tambem a organização do libelo definitivo das Ditaduras totalitarias. O "INS" já falou sobre o programa da Russia. A correspondencia abaixo trata, a "vol d'oiseau" do programa dos Estados Unidos.

WASHINGTON, 6 (Kingsbury Smith, do "INS") — Os circulos autorizados de Washington apinam que Cordell Hull apresentará á Conferencia dos Ministros das Relações Exteriores das Nações Unidas, reunidas em Moscou, um alentado programa, dividido todavia em apenas tres pontos, os quais no entanto englobam uma norma complexa e completa de ação. Segundo os referidos circulos, os tres pontos dos Estados Unidos que em ultima analise, uma só finalidade visam — "Manter a paz do mundo" — são os seguintes:

Hull

1) — Celebração de um acordo de ferro entre os Estados Unidos, Grã-Bretanha e Russia, acordo esse que ficaria aberto a uma assinatura das outras potencias e pelo qual se estabeleceria que todas as divergencias politicas que ameacem a paz mundial sejam submetidas a juizo arbitral, após esforços para sua solução pelos meios suasorios da conciliação;

2) — Celebração de um segundo acordo entre as tres potencias, similar ao anterior e no qual se estipule que as pendencias, de carater legal, que como as politicas, possam vir a ameaçar a paz do mundo, sejam submetidas á Corte Internacional de Justiça, baseando-se as discussões na estrita aplicação do Direito Internacional;

3) — Celebração de um pacto de defesa, pelo qual a Grã-Bretanha, Russia e Estados Unidos se comprometerão a cooperar afim de impedir futuras agressões de paises que procurem impor sua vontade, pela força, aos demais paises.

O plano do secretario de Estado é muito significativo, devido ao fato dos Estados Unidos sómente se comprometerem a usar suas forças armadas para contra-restar uma agressão militar efetiva. Os Estados Unidos não entrariam em aliança militar com outras potencias, o que equivaleria a um cheque em branco para se obter o apoio militar norte-americano. Se, por exemplo, a Grã-Bretanha ou a Russia virem-se em disputa com outra potencia, os Estados Unidos concordariam em ajudar esses paises somente se a terceira nação for a primeira a recorrer á agressão militar aberta para impor sua vontade. Se a Grã-Bretanha ou a Russia recorrerem á força armada, para "impor sua vontade", os Estados Unidos não estariam obrigados a intervir.

De acordo com o espirito desse programa — afirma-se — o secretario de Estado declararia que os Estados Unidos somente participariam em um sistema de segurança mun-

(Conclue na 2ª pag.)

Mais Uma Arrancada Entre Dniepropetrovsk e Kremenchung -- O Exercito Russo Ainda Ataca Intensamente na Russia Branca

INICIA-SE O PREPARO PARA O GIGANTESCO ATAQUE DO INVERNO

LONDRES, 6 (United Press) — A radio-emissora de Berlim reconhece que os russos estabeleceram uma terceira cabeça de ponte no Dnieper, e diz que o Alto Comando Russo ordenou que se lançassem poderosos ataques em quatro setores principais da frente setentrional.

A nova avançada russa, segundo os nazistas, encontra-se na margem oeste do rio, entre Dniepropetrovsk e Kremenchung. Para chegar até esse ponto, os russos tiveram de atravessar a corrente do Dnieper, em uma de suas partes mais largas. Assegura a emissora nazista que os granadeiros alemães fizeram 320 prisioneiros e mataram "uma quantidade muitas vezes maior" de russos, na luta que se desenrola ao noroeste de Dnieper-Petrovsk. Segundo as ultimas noticias do "eixo", a batalha continua.

As outras vanguardas russas que se adiantaram pela margem dominada pelos nazistas se encontram, no curso medio do rio, pouco mais acima de Kiev e a 24 quilometros a oeste do Dnieper, no estuario do Pripret. O Alto Comando Alemão afirma que as cabeças de ponte russas, no curso medio do Dnieper, "se reduziram ainda mais", porem reconhece que se continua lutando intensamente de um e outro lado do Pripret.

Despachos extra-oficiais alemães noticiam uma profunda penetração russa na desembocadura do Pripret, ao dizer que os nazistas ganharam "muito terreno" para leste na direção do Dnieper.

Atingido o Dnieper em toda a extensão

MOSCOU, 6 (Por Eddy Gilmore, da Associated Press) — A ofensiva russa de verão que durante quase tres meses, fez os germanicos recuarem continuamente, parece ter chegado a um definitivo termo no rio Dnieper, afim de se preparar as comunicações e bases para o gigantesco ataque ainda está atacando na Russia do inverno. O exercito russo Branca, porem o tempo está cada vez peor e, para o sul, ao longo do rio está em progresso a importante tarefa de consolidação de posições.

As linhas do exercito libertador estão agora mais longas que em qualquer outra ocasião desde que começou o contra-ataque aos germanicos. Os comandantes russos aprenderam muito nesta guerra e não pretendem estender excessivamente suas linhas de abastecimentos, especialmente com a aproximação do inverno. Quando os russos perderam Kharkov em principios deste ano depois de recaptura-la dos alemães, a causa foi excessiva extensão de suas linhas em pleno mau tempo.

A consolidação das posições significa enorme quantidade de reparos. Trezentas milhas de estradas de ferro tornaram-se inuteis. Apesar de poderem os engenheiros militares efetuar esses reparos num tempo surpreendentemente curto, não é essa tarefa de uma semana. Centenas de pontes foram destruidas pelos germanicos. Em todas as cidades e vilas os sistemas de suprimento dagua e de eletricidade, pequenas industrias, telefones e edificios foram danificados ou destruidos pelos nazistas em retirada e devem ser postos em condições de uso. E apenas umas poucas semanas restam para essa gigantesca tarefa, antes do inicio das nevadas.

O Dnieper foi atingido, agora, ao longo de toda a larga frente. Essas posições podem ser mantidas. Os exercitos russos entraram na Russia Branca. As grandes guarnições germanicas na frente central foram aniquiladas. O inimigo acha-se agora mais longe de Moscou do que em qualquer ocasião nos ultimos dois anos. Se houve alguma oportunidade de até hoje para a consolidação e preparação para novas operações — que tudo o indica, serão em larga escala — esta é a ocasião.

A entrada da Polonia no inverno

WASHINGTON, 6 (Reuters) — O "Washington Post" escreve hoje:

"Os aliados lamentam com os russos que estes não tenham capturado Kiev antes do periodo das chuvas, assim como não tenham perfurado a linha Gomel-Mogliev-Vitebsk".

Pouco consolo deve dar aos alemães essa pausa.

Durante o verão passado perderam grande extensão de valioso territorio. O inverno, aliado tradicional da Russia, não está longe. Com toda probabilidade, os exercitos russos desfecharão mais uma ofensiva que terminará com a entrada dos russos na Polonia. Finalmente existem motivos para se acreditar que, antes da primavera, os alemães terão de enfrentar a maior oposição, não só da Russia, senão de outras partes da Europa. A chegada das chuvas não dissiparão as nuvens que pairam sobre os nazistas.

Suplemento ao comunicado russo

MOSCOU, 7 (Reuters) — O suplemento ao comunicado russo da meia-noite anuncia: "A infantaria alemã desfechou

(Conclue na 2ª pag.)

O SUB-COMITÉ DA MOBILIZAÇÃO DO SENADO AMERICANO PROCLAMA:

O Assalto á Europa Pode Ser Feito Antes do Fim do Ano

ATINGE A CINCOENTA MILHÕES DE TONELADAS A CAPACIDADE MARITIMA DAS NAÇÕES UNIDAS

Cinco Milhões de Soldados Americanos No Ultra-Mar

WASHINGTON, 6 (R.) — O sub-comité para a mobilização de guerra, do Senado norte-americano, informou esta noite que os aliados dispõem agora de navios suficientes para "desfechar" um golpe decisivo contra a Europa, neste ano".

O relatorio diz que os planos para o envio de um exercito norte-americano de 5.000.000 de homens alem-mar — no minimo 2.500.000 antes do Natal — pode ser realizado seis meses antes do praso previsto em resultado do aumento de navios, que excedeu ás esperanças do comando aliado, em três milhões de toneladas. "Isso significa que nossos programas de luta podem ser adiantados e a guerra pode ser ganha mais rapidamente e com menos perdas de vida".

CINCOENTA MILHÕES DE TONELADAS

O mencionado sub-comité calcula que a tonelagem maritima total de que agora dispõem as Nações Unidas, inclusive navios petroleiros e costeiros, é de mais de 50.000.000 de toneladas. "Com essa armada imponente podemos coordenar uma ofensiva vitoriosa, concentrando nosso poderio ofensivo na Europa. Quando os exercitos aliados ataquem o coração do continente, pela primeira vez nesta guerra mundial, teremos navios não só para os sustentar, como tambem para desembarcar uma esmagadora superioridade de armamentos e homens, numa ofensiva formidavel contra a Alemanha.

PRODUÇÃO "RECORD" DE NOVAS UNIDADES

A diminuição dos afundamentos, aumentou a produção "record" de novas unidades navais, deixando ao dispor de nosso comando mais de 3.000.000 de toneladas navais, das que entraram nos calculos militares para 1943.

Três milhões de toneladas representam, anualmente, ... 9.000.000 de carga — suficientes para equipar um milhão e meio de soldados no teatro europeu da guerra. O colapso da Italia acrescenta 500.000 toneladas, e possivelmente ainda mais.

AS TROPAS AMERICANAS DE ULTRA-MAR

"No inicio deste ano, o Departamento de Guerra anunciou ter planejado o embarque para alem-mar, de um total de cinco milhões de soldados, e que um milhão de soldados norte-americanos foram enviados ao exterior, até dezembro de 1942. Os planos visavam o envio de mais 2.500.000 soldados totalmente equipados até dezembro deste ano, elevando nossas forças de ultramar a 2.500.000 ou 2.700.000 homens. Em parte devido á escassez de navios, os movimentos de tropas não atingiu a meta prevista durante os primeiros três meses, mas nos meses ultimos, utilizando os navios adicionais, os embarques de soldados e abastecimentos ultrapassaram os limites estabelecidos no inicio deste ano.

"Neste ano, certamente, não se registará nenhum aumento sobre o ritmo corrente nos embarques, mas continuamos a enviar tropas a ultra-mar apenas á metade do ritmo atingido na guerra passada, quando nossas disponibilidades, em tonelagem, eram bem menores que agora, e com o exito continuo na luta contra os submarinos podemos rapidamente atingir esse nivel, conseguindo a meta de fim de ano muito antes do prazo fixado e a remessa de 5.000.000 de homens com seis meses de antecipação".

PRIMEIRO A ALEMANHA

A seguir, o relatorio põe em guarda contra a disseminação dos navios em muitas frentes, frisando que é tarde de mais para mudar o lema "Primeiro á Alemanha". "Ao passo que são suficientes para manter ofensivas limitadas em varios teatros de guerra, não ha navios suficientes para apoiar a suprema ofensiva aliada".

"Qualquer que possa ser a escolha, os dados foram lançados ha seis ou sete meses. Estamos no meio de uma grande ofensiva contra a Europa, e que já põe a Italia de joelhos. Distrair navios do teatro europeu da guerra, agora, abafaria nossa maior ofensiva em pleno progresso".

Após assinalar as distancias maiores para as zonas de guerra do Pacifico, o relatorio termina dizendo: "Em resumo, concentrar navios no Atlantico, é três vezes mais eficaz que no Pacifico".

NA HORA DA DEFINIÇÃO

Os EE. UU. Vão Tomar Posição Na Politica Do Após-Guerra

De Pertinax

(famoso comentarista francês)

(Especial para o DIARIO CARIOCA

NOVA YORK, 6 (R.) — O sub-comité da Comissão de Negocios Exteriores do Senado ainda não opinou sobre os varios projetos apresentados e que visam definir a diretriz politica que os Estados Unidos seguirão, no que concerne os assuntos externos, depois das hostilidades. Acredita-se, entretanto, que esse periodo de inação está prestes a se encerrar.

A Camara dos Representantes aprovou, em 21 de setembro ultimo, por 360 votos contra 29, uma resolução em que se proclama que os Estados Unidos participarão do sistema internacional que fôr adotado para manter a paz mundial. A despeito de suas prerrogativas no que diz respeito á politica externa, foi o Senado, dessa forma, ultrapassado pela Camara Baixa. Encontra-se o Senado, pois, na obrigação moral de se manifestar e seu silencio se assemelharia a uma confissão tacita de abdicação ou de impotencia.

Acima de tais motivos, existe um motivo mais imperioso para que saia de seu mutismo no que diz respeito á posição que os Estados Unidos deverão adotar findas as hostilidades: ou seja a Conferencia Tripartite cuja abertura deve produzir-se dentro em breve.

Existe, tanto em Londres como em Moscou, elevado numero de pessoas que se inclinam a crer que os Estados Unidos voltarão á sua posição de isolacionismo. Essa opinião não deixa de ter certa repercussão sobre a atitude dos governos inglês e russo. Seria, por conseguinte, util que o inveterado isolacionismo estadunidense fosse repudiado pelo Senado, associando-se este, dessa forma, aos atos do executivo que implicam em obrigações internacionais, contraidas em nome do país.

O sub-comité do Senado vai fixar diretrizes. Acredita-se que a Casa Branca o esteja encorajando. Melhor seria, porem, que o Senado adotasse, por maioria maior, a resolução Fulbright", aprovada em 21 de setembro pela Camara dos Representantes. Não propriamente porque essa resolução responde ao que se espera do legislativo, porquanto é bem vaga e contem frases sobre reformas constitucionais que parecem constituir uma advertencia ao presidente Roosevelt, que tem sido alvo de suspeitas de procurar servir-se da autoridade do executivo para comprometer os Estados Unidos numa politica externa de grande estilo, sem recorrer a acordos negociados regularmente que permitiriam ao Senado exercer seu controle.

Quando se deu por finda a Conferencia de Quebec, entre Roosevelt e Churchill, anunciou-se que a ligação dos chefes de Estado Maior anglo-americano não desapareceria com a conclusão do armisticio. Essa decisão foi considerada como uma manobra presidencial desse genero.

Os isolacionistas de ontem mostram-se intrataveis sobre esse capitulo. Convem lembrar os debates dos chefes republicanos na ilha de Mackinac. Como quer que seja, a resolução "Fulbright" representa um minimo de inconvenientes e podem surgir controversias que fariam lamentar a longa abstenção do sub-comité. Que se pense somente nas longas discussões capazes de serem travadas sobre as reivindicações territoriais da Russia, sobre a politica britanica na India, sobre os supostos monopolios economicos da Inglaterra, sobre as compensações da lei de Emprestimos e Arrendamento, sobre as bases aereas, etc. E' mister dizer que os quatro senadores — dos cinco — de regresso de sua grande viagem aos campos de operações mostraram-se até agora discretos e judiciosos nas observações. Mas eles formam uma elite que cursou a escola dos acontecimentos. Os noventa outros senadores não podem todos ter a sabedoria desses. Deveria ter chegado a hora em que o sr. Cordell Hull que tem grande autoridade no Capitolio e em politica externa indicasse todas as diretrizes sem se limitar ás generalidades. Mas o sr. Hull está absorvido na Conferencia Triplice.

Roosevelt Declara:

"O POVO ITALIANO ESTÁ LUTANDO PARA RECUPERAR UMA PAZ HONROSA"

WASHINGTON, 6 (A. P.) — Ao proclamar o dia 12 de outubro como "Dia de Colombo", o presidente Roosevelt declarou que constitue uma honra que vem a calhar para o Grande Italiano ser a data comemorada agora "que o povo italiano está lutando para recuperar uma paz honrosa na familia das Nações".

"SÃO PAULO"
Companhia Nacional de Seguros de Vida
Sucursal no Rio de Janeiro: — AV. RIO BRANCO, 114-5º-6º
DIRETORES
Dr. José Maria Whitaker
Dr. Erasmo Teixeira de Assumpção
Dr. J. C. de Macedo Soares

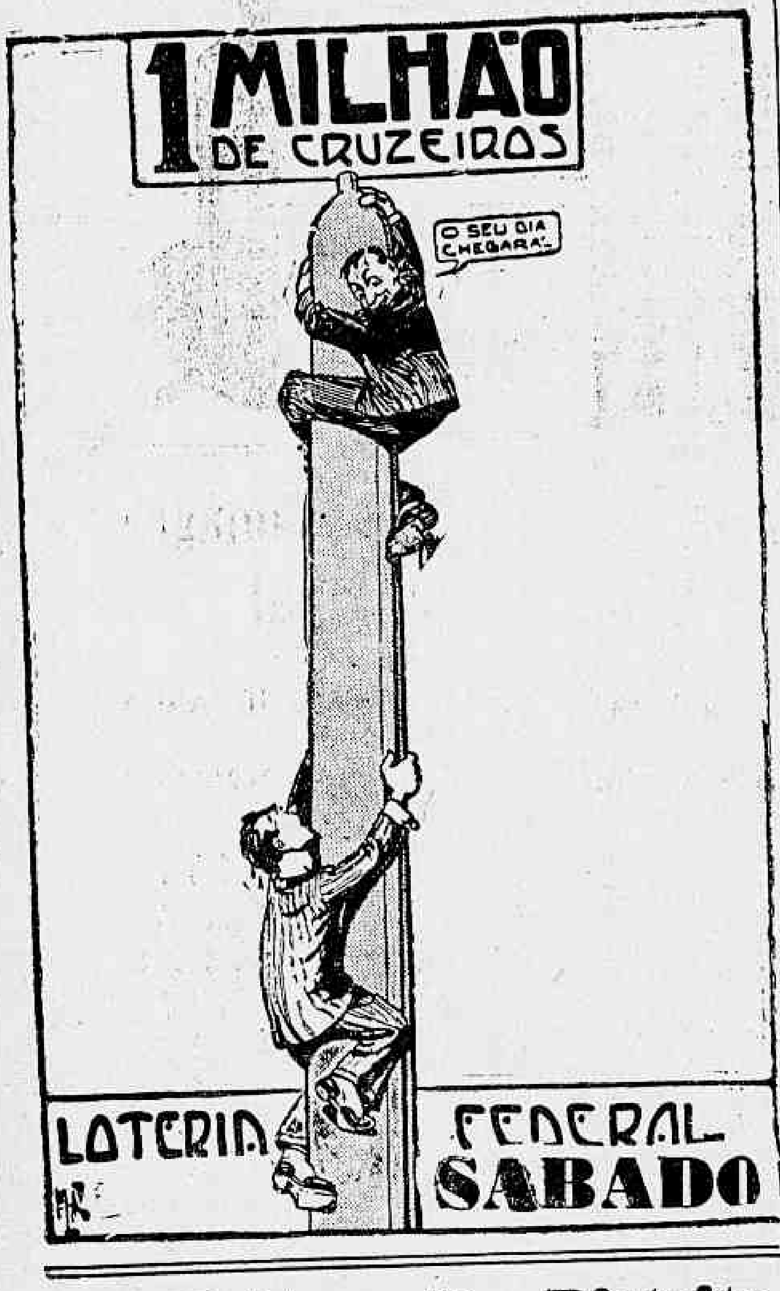

Prefeitura Do Distrito Federal

FOI CANCELADA A APOSENTADORIA DO TRABALHADOR

Em portaria de ontem, tendo em vista o parecer do secretario geral de Administração, o prefeito resolveu cancelar o ato de 7 março de 1939, pelo qual foi aposentado o trabalhador do quadro da extinta Diretoria de Engenharia Elias Correia de Castro.

VAI RECEBER A GRATIFICAÇÃO ADICIONAL

O prefeito, em portaria de ontem, resolveu conceder ao ex-serventuario da antiga Diretoria de Limpeza Publica e Particular, Ernesto Siqueira de Oliveira, a gratificação adicional de 15%, a partir de 1º de janeiro de 1920, elevada para 20% a partir de 23 de fevereiro de 1924, calculada sobre os vencimentos anuais que percebia em 7 de outubro de 1922 relativa a 20%, prescritas as cotas referentes ao periodo de 8 de agosto de 1930 a 29 de agosto de 1935.

OS ALUNOS PREMIADOS NOS CENTROS CIVICOS

Realiza-se hoje, ás 15,30 horas, no auditorio do Serviço de Divulgação, á rua Evaristo da Veiga 95, fundos, a solenidade de entrega de premios aos alunos dos Centros Civicos das Escolas Primarias da Prefeitura, que mais se distinguiram durante o ano. Falará o coronel Moacir Toscano, diretor do Departamento de Educação Nacionalista. Será exibido, em seguida, um programa cinematografico.

VARIOS SERVIDORES EXONERADOS A PEDIDO

Em decreto de ontem, o prefeito resolveu exonerar, a pedido, os professores de curso primario Ligia de Menezes Pimentel e Nair Eugenio Lobo; o professor de artes José Vieira Brandão; os trabalhadores Calubi Gama Iguatemi, Almir da Luz Reis e Elza de Paula; e o carpinteiro Augusto de Campos.

APOSENTADOS DIVERSOS FUNCIONARIOS

De acordo com a legislação vigente, o prefeito resolveu aposentar o professor de curso primario em disponibilidade, Amelia Pereira; o professor Celeste Soares de Freitas, os inspetores de alunos Luiza Cavalcanti Camara e Etelvina de Oliveira Klier; o trabalhador Deolindo Felix de Oliveira e o vigilante Arnaldo Dias Ferreira Pacheco.

O SERVIDOR FOI POSTO EM DISPONIBILIDADE

A vista do parecer do secretario geral de Administração, o prefeito resolveu por em disponibilidade o trabalhador Elias Correia de Castro.

NA SECRETARIA DO PREFEITO

Despachos do prefeito Henrique Dodsworth:

Extranumerarios do antigo Hospital Estacio de Sá — A' Secretaria de Administração.

Jaime Costa — Ciente, arquive-se.

Alberto da Silva — Arquive-se.

Casa da Borracha — Aprovo.

Antonio da Silva Filho — Autorizo.

Henrique do Nascimento Guedes — Indeferido por falta de amparo legal.

Bernardo Mendes e Hildebrando Avelar Valter — Arquive-se.

Alvaro Barbosa — Nada ha que deferir.

Alfredo Guinone — A' Secretaria de Administração.

Companhia Imobiliaria Guanabara — A' Secretaria de Finanças.

Tereza Sabina Carreira e Hilario dos Santos Pimentel — Relacione-se as despesas para abertura de credito especial.

Oficio da Caixa de Construções de Casas do Ministerio da Guerra — Autorizo.

Companhia de Obras Sociais — Junte-se ao processo a que se refere o parecer.

Henrique Taner de Abreu Sobrinho — Faça-se o expediente.

Luiz Soares de Oliveira — Indeferido por falta de amparo legal.

S. A. Du Gás — Relacione-se as despesas para abertura de credito.

Touring Clube do Brasil — Concedo, provisoriamente, a redução de 50% do valor do arrendamento.

Maria Izabel Tamborim Martins — Indeferido.

Antonio de Souza — Relevo a multa.

Vicente Cinell — Mantenho a multa.

S. A. Refinaria Magalhães — A' Comissão de Processo Administrativo para informar.

Pietro Falcaui — Cancele-se o auto.

Associação dos Fiéis de Tesoureiros e Pagadores Federais — Sociedade Brasileira de Agronomia

Cia. Eletrica Oeste de São Paulo — Empresa de Eletricidade de Araraquara — Cia. Central Eletrica de Icem — Companhia Força e Luz de Brotas — Empresa Orion de Barretos S. A. e Empresa de Eletricidade de Rio Preto — Indeferido.

Reunidas Eduardo Guinle Ltda. — Luiz de Gongora — Cia. Antartica Paulista e Industria Brasileira de Bebidas e Conexos — Aprovo.

Manuel da Piedade e Adão Magalhães — Reduzo a multa a .... Cr$ 125,00.

Alberto Ribeiro de Cerqueira Lima — Deferido.

Santos & Cia. Gonçalves Ltda. — Manuel do Nascimento Pires — Manuel da Conceição Fernandes — Antonio José de Abreu e Pereira — Marracho & Cardoso Ltda. — Indeferido.

Jacob Gothelf e outros — A' Secretaria de Finanças para esclarecer se já houve solução a que se refere o parecer.

Francisco de Oliveira Passos — Junte-se ao processo de Jacob Gothelf.

Manuel Cabalero — Ao Departamento de Fiscalização.

Brandão Gomes & Cia. e outros — A' Procuradoria da Prefeitura.

Ricardo de Almeida Rego — Deferido.

Maria José de Azevedo Pires — Autorizo.

Cia. Ferro Carril de Jardim Botanico — S. A. Cortume Carioca — Dê-se conhecimento á requerente, do laudo de avaliação, para dizer se concorda com o mesmo.

Mario Chagas Doria — Esclareça-se a largura dos lotes para construção.

DESPACHOS DO SECRETARIO DO PREFEITO

Ernesto Batista Rios — Gregorio Antonio Damasio — Perminio João de Mendonça — Honorio Carreiro da Silva — Alberto Ferreira de Oliveira — Antonio Casemiro Peixoto e Alfredo do Nascimento — Deferido de acordo com as informações.

SECRETARIA GERAL DE ADMINISTRAÇÃO

Despachos do dr. Jorge Dodsworth, secretario geral:

Brisolva de Brito Queiroz — Relacione-se a despesa para abertura de credito.

Otelo da Silva Reis — Relacione-se a despesa para abertura de credito.

Beneficiadora de Papeis Ltda. — Autorizado.

Jovino Luiz Barbosa — Ao 4-PS para inspeção de saude.

Nair Machado de Faria — Malvina Trindade Viana — Hieves Palm Caldas e Maria do Carmo Soares Brandão — A' vista das certidões expedidas pelos Distritos Sanitarios, abono as faltas.

DEPARTAMENTO DO PESSOAL

Despachos do diretor:

Luciano Toolas — Indeferido.

Alaide Madeira Marcozi — Indeferido, por falta de amparo legal.

Nair Pinto Cortez — Dulce Teixeira Tinoco — Compareçam.

Rodolfo Soares, Rocha e Isaura Carvalho de Azevedo — Sim.

Alice Martins Amaral — Nada ha que considerar.

Leonardo da Fonseca Sartore — Nada ha que deferir.

José Ferreira Coelho — Prove, com documento habil, não ser sua esposa subvencionada pelos cofres publicos.

João Alves dos Santos — Nada ha que deferir.

SERVIÇO DE CONTROLE LEGAL

Exigencias do chefe:

Gloria Santos Souza — Nemesio Silveira — Paulino Coutinho — Augusto Fernando Ribeiro — Raul Correia de Sá e Benevides — Alzira Castro — Olimpia Virginia da Conceição — João Francisco Xavier Gonçalves de Santana — Compareçam.

SECRETARIA GERAL DE EDUCAÇÃO E CULTURA

Despachos do secretario geral:

Curso Azevedo Lima, Edite Dias Gomes — Ilidio Otoni Mauricio de Abreu — Maria Emilia Pacheco Nunes — Maria José Pimenta — Maria Lima Duarte — Deferido — Maria Lima Duarte — Indeferido.

Ano dos Santos Castilho — Antonio Paes — Clarindo de Oliveira — Irene R. Betelle — Manuel Pereira dos Santos — Maria Lidia de Carvalho e Sebastião Tobias de Morais — Restitua-se.

Lauro Penha Cabrera — Perempto.

DEPARTAMENTO DE EDUCAÇÃO PRIMARIA

Atos do diretor:

Foi designada a professora Maria Luiza da Mota Cunha Freire para a Escola Amaro Cavalcanti.

Foi transferida a professora Djanira Fonseca para a Escola Rivadavia Correia.

DEPARTAMENTO DE EDUCAÇÃO NACIONALISTA

Atos do diretor:

Foi designado o oficial administrario Ariana do Nascimento para o Serviço de Educação Musical.

DEPARAMENTO DE DIFUSÃO CULTURAL

Ato do diretor:

Foi designado o musico Augusto Arnaldo Vasseur para o Serviço de Teatros.

SECRETARIA GERAL DE FINANÇAS

Despachos do dr. Mario Melo secretario geral:

Henrique Raposo Albernaz Filho — Bernardino Loureiro — Geronimo Feital Filho — Ferdinando Labanca — Clara Ferreira de Cerqueira e Demostenes da Silva — Sim, sem prejuizo para o serviço.

Alfredo de Castilho — Cobre-se o imposto sobre o valor de ...... Cr$ 370.000,00 e o da doação de ascendente para descendente sobre Cr$ 101.000,00 e tendo em vista a juntada de documentos que comprovam a divergencia de valores da guia e operação realizada em 1940 e evidenciam a inexistencia de dolo, deve ser posto de lado qualquer intuito de fraude.

Francisco Ribeiro de Almeida — Restitua-se, em termos, a importancia de Cr$ 542,60, cobrando-se a taxa de expediente de 3% de acordo com o disposto pelo decreto 6.972 de 1941.

Mario Ferreira Piragibe — Apresente planta precisa do terreno.

Silvino dos Santos — (Veneravel Ordem 3ª de S. Francisco da Penitencia) — Apresente prova de estar expressamente autorizado a se incumbir do procedimento da guia de transmissão.

José Augusto d'Oliveira — Mantenho o despacho recorrido, tendo em vista o parecer da Comissão Fiscal do Imposto de Transmissão.

DEPARTAMENTO DO TESOURO

Atos do diretor:

Designando o chefe do 3º Distrito de Arrecadação, Tupi Silveira de Melo, para responder pelo expediente do 4º Distrito de Arrecadação durante as férias regulamentares do respectivo chefe Claudio Crissiuma de Toledo.

Removendo, do 4º D. A. para o Serviço de Correspondencia, o escriturario extranumerario Maria Luiza Campos.

PAGAMENTOS DE HOJE, NA CAIXA REGULADORA DE EMPRESTIMOS

Serão pagas as seguintes propostas:

60861 —	60930 —	60956 —	60980
61121 —	61260 —	61270 —	61271
61273 —	61274 —	61275 —	61276
61277 —	61280 —	61282 —	61283
61284 —	61286 —	61287 —	61288
61289 —	61290 —	61291 —	61292
61293 —	61294 —	61295 —	61296
61298 —	61299 —	61302 —	61303
61304 —	61305 —	61308 —	61310
62312 —	61313 —	61314 —	61315
61316 —	61317 —	61319 —	61321
61322 —	61323 —	61324 —	61325
61326 —	62328 —	61329 —	61330
61321 —	61332 —	61334 —	61335
61337 —	61342 —	61343 —	61344
61345 —	61346 —	61347 —	62348
61349 —	61350 —	61351 —	61353
61354 —	61355 —	61356 —	61394
61395 —	61396		

ATRASADAS

60817 —	60988 —	61019 —	61029
61036 —	61057 —	61108 —	61124
61133 —	61157 —	61161 —	61166
61176 —	61182 —	61187 —	61189
61192 —	61197 —	61199 —	[illegible]
61218 —	61228 —	61230 —	61232
61242 —	61245 —	61250 —	61255
61258 —	61263 —	61264 —	[illegible]

Contacto Direto Entre a Coordenação e os Interessados

OS QUE DESEJAREM INFORMAÇÕES SOBRE O FERRO DEVEM SER CREDENCIADOS PELAS FIRMAS CONSTRUTORAS

Comunicam-nos da Coordenação da Mobilização Economica, por intermedio da Agencia Nacional:

"O Assistente Responsavel pelo Setor Construções Civis, de acordo com o art. 5º da Portaria n. 48 da Coordenação da Mobilização Economica, de 5 de abril de 1943, resolve adotar as seguintes normas sobre encaminhamento e informações relativas a pedidos de vergalhões de ferro para concreto armado:

1) Somente serão aceitos no Setor Construções Civis os pedidos assinados e entregues diretamente: a) pelas firmas construtoras, no caso de obras particulares; b) pelas firmas construtoras ou pelas entidades oficiais interessadas, na hipotese de obras oficiais. 2) As informações sobre fornecimento de cotas sómente serão prestadas diretamente: a) ás firmas construtoras; b) aos proprietarios das obras. 3) Todas as firmas construtoras deverão indicar, por escrito, ao Setor Construções Civis, as pessoas credenciadas para os efeitos do contrato direto previsto nos itens anteriores".

Dr. José de Albuquerque
Membro da Sociedade de Sexologia de Paris
DOENÇAS SEXUAIS DO HOMEM
Rua do Rosario, 172 - De 1 ás 7

Na Hora da Definição

(Conclusão da 1ª pag.)

dial "se se chegar a um acordo".

Se isto não se der, será fatal que os guerrilheiros de agora — nacionalistas ou não — venham a combater uns contra os outros, como se está dando com os iugoslavos de Mihailovitch e Tito.

A pacificação é, em consequencia, um dos problemas mais urgentes a serem debatidos e resolvidos na Conferencia Triplice. Nessa reunião por certo que se terá que examinar as velhas aspirações da Russia no sentido de obter uma saida para o Mediterraneo, e como os Dardanelos e o Bosforo certamente que continuarão sob a soberania da Turquia, não será impossivel que essas aspirações venham a ser satisfeitas com a concessão de algumas bases do Mar Egeo. De outro lado, porem, é preciso não esquecer os interesses tradicionais da Inglaterra na Grecia e Turquia.

De qualquer maneira, tem-se como certo que os Aliados já fizeram os planos para a solução do problema militar nos Balcans quanto ao problema politico, porem, só a proxima conferencia poderá resolver.

OS PROBLEMAS MILITARES

LONDRES, 6 (Associated Press) — O quadro da conferencia anglo-russo-americana, que se realizará em Moscou nas proximas semanas, tornou-se mais claro com a inclusão definitiva dos problemas militares imediatos na sua agenda, bem como pela importancia dada ao teatro de guerra balcanico.

Os diplomatas que partirão para a Russia serão provavelmente acompanhados por um grupo de oficiais altamente graduados dos Estados Maiores, Britanico e Norte-Americano.

O general Sir Hastings Ismay, delegado militar junto ao Gabinete do Secretario da Guerra, será um dos membros da missão chefiada pelo sr. Anthony Eden, e, nessa viagem será acompanhado por outros militares.

Acredita-se e discute-se nesta Capital que o general Marshall pode, mesmo, ir até Moscou em companhia do sr. Cardell Hull, levando a sua autoridade de provavel comandante aliado na Europa, para as discussões militares.

Esse boato, ao que parece, baseia-se, em parte, na conferencia conjunta de Hull e Marshall com o presidente Roosevelt, e no fato de outros altos dignitarios militares terem estado recentemente em estreito contacto com os delegados á reunião tri-partite.

Ha uma semana, reina aqui a opinião de que os acontecimentos militares, tanto na Russia como na Italia, estão-se desenvolvendo com tal rapidez, que se tornou necessaria uma conferencia militar entre os Estados Unidos, a Grã-Bretanha e a Russia.

A importancia dos Balcans como possivel ponto de junção dos exercitos russo e anglo-americano não está sendo posta de lado aqui, nem pelos militares, nem pelos diplomatas, e, antecipadamente, já se dá como certa, de uma maneira geral, a possibilidade do estabelecimento de uma ação conjunta sobre a materia, em Moscou.

Sabe-se que a arremetida aliada, em direção aos Balcans, está em curso juntamente com a campanha italiana e uma noticia publiada hoje, aqui, informa que o setimo Exercito de Patton, já se encontra na Italia, em preparativos para a invasão dos Balcans.

PARTE O EMBAIXADOR TURCO

ANGORA', 6 (United Press) — O novo embaixador turco junto ao governo de Moscou, sr. Huseyan Ragip, partirá esta noite com destino á capital da Russia. Assinala-se que a viagem do diplomata otomano foi antecipada, afim de que o mesmo se encontre em Moscou quando tiver lugar a Conferencia Tripartite.

Caiu Na Residencia

A menina Ana Maria, de 2 anos, filha de Custodio Amorim, morador á rua do Catete n. 227, quando brincava, ontem á tarde, na residencia, foi vitima de desastrada queda, sofrendo fratura do cranio.

Ana, depois de medicada no Posto Central de Assistencia, foi internada no Hospital de Pronto Socorro.

Vitima de Auto

Em frente ao predio n. 328 da rua Visconde de Pirajá, foi atropelado ontem, á noite, por um automovel de numero não identificado, o menor José, de 11 anos, filho de Casemiro Pereira, residente á rua Alberto de Campos 787.

ROOSEVELT PEDE AO CONGRESSO

Autorização Para Conceder Liberdade ás Filipinas

Logo Que a Guerra o Permitir — Tratado Para Garantir a Segurança Futura do Pacifico

WASHINGTON, 6 (A. P.) — E' o seguinte o texto da mensagem do presidente Roosevelt ao Congresso sobre a independencia das Filipinas:

"Desde que os japoneses lançaram seu ataque contra as Ilhas Filipinas, dirigi, em varias ocasiões, mensagens em nome do povo norte-americano ao corajoso povo filipino expressando, nossa admiração pelo seu heroismo e lealdade. Assegurei aos homens das Filipinas que o governo dos Estados Unidos agirá no sentido de que sua independencia seja prontamente estabelecida e, o que é mais importante, protegida.

"Os recursos em homens e materiais dos Estados Unidos apoiam essa promessa ao povo filipino. Cumpriremos esta promessa, assim como os Estados Unidos cumpriram todas as promessas feitas áquele povo. O governo filipino, atualmente em sólo norte-americano, tem colaborado estreitamente com a nação na tarefa de destruir nossos inimigos comuns do Oriente e do Ocidente.

"Como eu mesmo declarei, a 12 de agosto de 1943, os Estados Unidos, praticamente, encaram as Filipinas como possuindo o mesmo "status" dos governos de outras nações independentes, isto é todos os atributos de uma completa e respeitada nação.

"Estou certo de que o povo norte-americano acredite haver o povo filipino conquistado o direito juridico de ser livre e independente.

"A data agora estabelecida pelo estatuto e pelo voto do povo e do poder legislativo das Ilhas Filipinas, para a independencia a 4 de julho de 1946, poderá ser antecipada, sempre que possivel em consequencia do andamento da guerra, o que permitirá a consumação de um desejo comum de norte-americano e filipinos.

"Assim, recomendo ao Congresso a aprovação de uma lei, dando ao presidente a autoridade de, após haver consultado o presidente da Comunidade das Ilhas Filipinas, antecipar a data estabelecida pela atual lei e proclamar a independencia legal das Filipinas, como uma nação separada e de governo proprio, logo que seja isso possivel.

"Se o Congresso tomar essa medida, haverá varios passos que, em minha opinião, serão necessarios dar afim de que se realize nossa promessa no sentido de ser proporcionada, no futuro, proteção á independencia das Filipinas e para que seja proporcionada ao povo filipino uma oportunidade de rehabilitação economica, a qual lhe é devida.

"Dessa maneira, recomendo: 1 — Que o Congresso autorize o presidente dos Estados Unidos e o presidente da Comunidade das Ilhas Filipinas a entrarem em imediatas negociações e tomarem os passos necessarios afim de estabelecer a mais completa segurança para as Filipinas, para a mutua proteção das Ilhas e dos Estados Unidos e para a futura manutenção da paz no Pacifico. 2 — Que sejam tomadas medidas destinadas á determinação das alterações necessarias na lei atual que governa as relações economicas entre os Estados Unidos e as Filipinas, afim de que se possibilite a transformação das Filipinas em nação independente, economicamente segura, na medida do possivel. 3 — Que o Congresso tome as providencias precisas para a rehabilitação fisica e economica das Ilhas Filipinas, em consequencia das destruições causadas pela guerra que os invasores lançaram sobre o povo filipino.

"Tudo isso é devido ao povo filipino em reconhecimento pelo seu papel heroico nesta guerra, laços politicos que nos trouxeram a uma situação de maior estreitamento e amizade, laços esses que nos manterão juntos no futuro.

"Uma tal ação da parte do Congresso assegurará ao povo filipino a garantia de nossa sinceridade de objetivos e de nossa resolução de proporcionar a ele logo que possivel a condição legal de completa liberdade, independencia e nacionalismo, a qual um membro das Nações Unidas têm direito".

Não vos esqueçais de que os cegos necessitam sempre do vosso auxilio. Encaminhai-os para a ALIANÇA DOS CEGOS á rua 24 de Maio n. 47 — Rio de Janeiro — Telefone 48-5202

Dr. Newton Motta
PARTICIPA AOS SEUS CLIENTES A MUDANÇA DO HORARIO DE CONSULTAS 2.ª, 4.ª, 6.ª — 9 ás 12
Av. Rio Branco, 108
Sala 502
(Edificio Martinelli)

A Situação Na Argentina

TENDENCIAS DE MODIFICAÇÕES NA POLITICA INTERNACIONAL

MONTEVIDEU, 6 (A. P.) — O matutino "El Pais", em editorial, declara que existe a impressão de que o governo argentino "está gradualmente tendendo para a modificação da sua atitude, dentro da politica internacional sul-americana em face da guerra, — de maneira a fazê-la coincidir com a posição das outras vinte nações americanas".

Declara ainda o mesmo jornal que uma tal mudança de atitude seria entusiasticamente recebida por todo o continente, acentuando, entretanto, que "existem ainda obstáculos a vencer".

Depois de dizer que ainda não é tarde demais para a ruptura com o Eixo, "El Pais" declara que "o governo argentino nascido a 4 de junho desejou romper as suas relações com o Eixo desde o primeiro momento, mas, jámais conseguiu materializar os seus desejos devido á intercorrencia de circunstancias fortuitas".

GUINAZU' EMBAIXADOR NA ESPANHA

BUENOS AIRES, 6 (U. P.) — O Departamento de Informações e Imprensa da Presidencia deu á publicidade esta tarde o seguinte comunicado:

"O Poder Executivo resolveu não aceitar a renuncia apresentada com data de 8 de setembro pelo dr. Enrique Ruiz Guinazu' do cargo de embaixador extraordinario e plenipotenciario da Republica, por entender que desapareceram os motivos que a fundamentavam.

Nestas condições, considerou-se conveniente a continuação em atividade do embaixador Ruiz Guinazu' a quem foi oferecida a representação de seu país na Espanha. O decreto respectivo será ditado de um momento para outro".

Dr. Emygdio Francisco Simões
Medico da Assistencia Medico Cirurgica dos Empregados Municipais
CLINICA GERAL — VIAS URINARIAS
Consultorio: Rua General Caldwel, 310
Das 17 ás 19 horas
Telefone: — 22-0222

Os Russos Estabelecem Nova Cabeça de Ponte No Dnieper

(Conclusão da 1ª pag.)

quatro contra-ataques com apoio de tanques e aviões, num setor da frente de Vitebsk. Nossas unidades repeliram os contra-ataques inimigos e, depois de exterminarem cerca de 500 alemães, ocuparam diversas localidades.

"Na direção de Gomel, nossas tropas melhoraram consideravelmente suas posições. Num determinado setor, nossos tanques penetraram na retaguarda inimiga e, por meio de um ataque de surpresa, destroçaram duas companhias de infantaria. Durante o dia, nossa força aerea derrubou 21 aviões alemães. Noutro setor, nossas unidades desalojaram o inimigo de uma posição poderosamente fortificada, tendo o inimigo abandonado 300 mortos no campo de batalha.

"A frota do mar Baltico afundou dois navios de transporte inimigos, num total de 13.000 toneladas.

"A aviação da frota do mar Negro atacou um porto inimigo, afundando um navio de 16.000 toneladas ali ancorado. Grandes incendios e explosões foram provocados no porto. Tambem foram afundados um rebocador e duas barcaças, com tropas inimigas."

O comunicado russo

MOSCOU, 7 (A. P.) — O Alto Comando russo distribuiu o seguinte comunicado da meia-noite:

"Durante o dia 6 de outubro, não se verificaram alterações serias na frente de batalha.

Durante o dia 5 de outubro, as nossas tropas, em todas as frentes, destruiram ou puseram fora de combate 16 tanques alemães e 50 aviões inimigos foram abatidos em combates no ar ou pelo fogo da artilharia anti-aerea".

Comunicado alemão

NOVA YORK, 6 (A. P.) — Do comunicado alemão, irradiado pela emissora de Berlim:

"Na região norte da peninsula de Taman, houve unicamente ações locais.

Grupos inimigos que tinham desembarcado na area oeste do estuario de Kuban, foram aniquilados após violenta luta a arma branca.

No curso central do Dnieper, os ataques inimigos foram rechaçados. Após um contra-ataque efetuado pelas nossas forças, a "cabeça de ponte" russa nesse setor foi diminuida.

Em ambos os lados do estuario do Pripet, violentos combates foram travados.

Ao sul de Gomel e a oeste de Smolensk as repetidas tentativas do inimigo, efetuadas para quebrar as linhas alemãs, não tiveram sucesso".

SINDICATO DOS HOTEIS E SIMILARES DO RIO DE JANEIRO

CONVITE

Presidida pela Liga da Defesa Nacional, terá lugar hoje, dia 7, ás 16,30 horas, na séde social do Sindicato, á Av. Rio Branco, 114-8.º and., a solenidade da inauguração da urna para a coleta de cigarros do Soldado Combatente. Para esta cerimonia, estão convidadas as autoridades, associações de classe, imprensa e publico em geral.

Diario Carioca

EXPEDIENTE:

Diretoria :

Horacio de Carvalho Junior
Diretor-Presidente

Diretor-Secretario
Danton Jobim

Diretor-Gerente
Henrique de Moura Liberal

Telefones:
Direção: 22-3023 — Chefe da Redação e Secretaria: 42-5571 — Redação: 22-1539 — Administração e Gerencia: 22-3035 — Publicidade: 22-3018 — Oficinas: 22-0824 — Gravuras: 22-1785.

NOTA — Os comentários editoriais deste jornal sobre assuntos internacionais são de responsabilidade de seu diretor dr. Horacio de Carvalho Junior.

ASSINATURAS:

Para o Brasil:	
Ano	Cr$ 90,00
Semestre	Cr$ 50,00
Para o Exterior:	
Ano	Cr$ 200,00
Semestre	Cr$ 130,00

VENDAS AVULSAS:
EM TODO O BRASIL
CR$ 0,40

São cobradores autorizados os srs. J. T. de Carvalho e Antonio Ferreira da Rocha.

Percorre o interior do país a serviço desta folha, o sr. Romualdo Perrota, nosso inspetor.

REPRESENTANTES:
Minas Gerais — Belo Horizonte: Osvaldo N. Massote

Sucursal em São Paulo: Mario Cordeiro — Rua Xavier de Toledo, 84-1º andar, sala 3 — Tel. 4-0896

Pernambuco — Recife: Rui Duarte

Alagoas — Maceió: Paulo Travassos Sarinho

Baía — Salvador: Virgilio D. Borba Junior

Publicidade: 22 - 3018

— PRAÇA — TIRADENTES, 77

Farmacias de Plantão Para Hoje

Largo da Carioca 10 e 12 — Visconde do Rio Branco 31 — Avenida Marechal Floriano 115 — Maria e Barros 455 — Catumbi 121 — Avenida Salvador de Sá 179 — Campos da Paz 206 — Haddock Lobo 153 — Avenida Paulo de Frontin 516-g — Catete 352 — Laranjeiras 384 — Catete 37 — Lapa 35 — Ipiranga 65 — Avenida Ataulfo de Paiva 298-a — Jardim Botanico 588 — Praia de Botafogo 490 — Voluntarios da Patria 351 e 152 — Humaitá 63-a — Arnaldo Quintela 40 — Avenida Princesa Isabel 46 — Siqueira Campos 83 — Avenida Copacabana 921 e 592 — Visconde de Pirajá 146 e 538 — São Cristovão 1.021 — Bela 43 — São Luiz Gonzaga 51 — Figueira de Melo 335 — General Gurjão 154 — Conde de Bonfim 436 e 832 — São Francisco Xavier 268 — Avenida 28 de Setembro 285 — Praça Barão de Drumond 29 — Barão de Mesquita 456-a — 700 — 1.026 e 875 — São Francisco Xavier 420 — Arquias Cordeiro 310 — Dias da Cruz 476 — Aquidaban 150 — Assis Carneiro 65-a — Alvaro Miranda 38 — Assis Carneiro 65-a — Bernardino de Campos 128 — José dos Reis 456 — Avenida João Ribeiro 196 — Arquias Cordeiro 628-a — Cachambi 357 — Engenho de Dentro 36-a — Barão de Bom Retiro 156-a — Avenida João Ribeiro 263 — Ana Neri 1.908 — Avenida Automovel Clube 4.025 — João Vicente 55 — Estrada Monsenhor Felix 504 — Divisoria 92 — Clarimundo Melo 798-a — Nerval de Gouveia 443 — Coronel Rangel 450-a — Americo da Rocha 418 — Padre Nobrega 400 — Maria Passos 114 — Avenida Suburbana 10.442 — Estrada Vicente de Carvalho 20 — Estrada do Barro Vermelho 527 — Paraobi 14 — Sirici 62-b — Elias da Silva 417 — João Vicente 667 — Estrada do Otaviano 286 — Praça das Nações 74 — Avenida dos Democraticos 521-a — Costa Mendes 200 — Vinte Três de Agosto 30 — Uranos 1.329 — Angelica Mota 23 — Nicaragua 100 — Avenida Antenor Navarro 45 — Bulhões Marcial 49 — Avenida Geremario Dantas 1.469 — Candido Benicio 4.152 — Estrada da Taquara 372-b — Estrada Rio do Pau 30 — Estrada Santa Cruz 206 — Albino de Paiva 195 — Coronel Agostinho 45 — Feline Cardoso 27 — Lopes de Moura 66.

Patente de invenção n. 17.942

Momsen & Harris, Agente Oficial da Propriedade Industrial, estabelecida á praça Mauá, n. 7, 16º, nesta cidade, encarrega-se de promover o emprego de "Um prendedor", privilegiado pela patente supra, de propriedade de Fred J. Kline.

Os Interesses do Brasil Coincidem Com os da America

AUTORIDADES MILITARES BRASILEIRAS ESTUDAM A PARTICIPAÇÃO DAS FORÇAS BRASILEIRAS NA BATALHAS DECISIVAS

CARINHOSAS MANIFESTAÇÕES ESTÃO SENDO FEITAS AO PRESIDENTE VARGAS EM URUGUAIANA — A PONTE LIGANDO GUARAI A ARTIGAS

Vibrante Improviso do Embaixador Batista Lusardo — Fala á Imprensa o Ministro de Obras Publicas do Uruguai

URUGUAIANA, 6 (A. N.) — O presidente Getulio Vargas comprovou, mais uma vez, sua tradicional habilidade ao se defrontar com jornalistas, sabendo vencer, sorridente, a serie de perguntas diversas que lhe dirigiram os jornalistas uruguaios representantes dos principais jornais e agencias telegraficas de Montevidéu. Após a visita ás obras da ponte internacional, o chefe da Nação recebeu na residencia onde se acha hospedado, os representantes da imprensa, mantendo, com os mesmos, viva palestra. O presidente inicialmente, desejou que os jornalistas uruguaios fossem portadores de suas saudações ao governo e povo do país vizinho que se fizera representar tão brilhantemente nos festejos da comemoração do centenario da cidade. Um jornalista visitante quis saber qual seria a participação do Brasil nos futuros acontecimentos, quer durante a guerra, quer durante a paz. "O Brasil está cumprindo os seus compromissos" — diz o presidente Vargas — e, por certo, será mais intensa a sua participação cada dia que se passa. A participação das forças brasileiras nas batalhas decisivas — prossegue — que irão travar-se na Europa e outros continentes, é assunto que vem sendo estudado devidamente pelas autoridades militares brasileiras".

Finalmente, houve quem desejasse conhecer o pensamento do chefe do Governo sobre a situação americanista do país no após-guerra. Ainda desta vez, o conceito do presidente Vargas foi categorico, pois reconhecem que os interesses do Brasil coincidem com os da America e que, assim sendo, a salvaguarda dos primeiros representará a defesa dos ultimos, ou simplesmente: "O Brasil estará sempre disposto a colaborar na defesa desses interesses".

NO Q. G. DA 2ª DIVISÃO DE CAVALARIA

URUGUAIANA, 6 (A. N.) — Discursando, ontem, no Q. G. da 2ª D. C., durante a recepção oferecida ao presidente da Republica, o general Silvestre Melo declarou: "A guarnição de Uruguaiana sente-se jubilosa e honrada com a presença de v. excia. e sua comitiva que inclue militares de todas as armas que obedecem ás ordens e diretrizes do comandante supremo das forças armadas brasileiras e que representam a absoluta totalidade do organismo vivo da defesa nacional". Acentuou ainda o general Silvestre Melo que os militares estão dispostos ao sacrificio da propria vida pelo chefe que já passou á Historia Patria pelos seus feitos de administrador probo, bom e sadio, tolerante e energico. "Estamos — continua — com s. excia., sr. presidente da Republica, para a vida e para a morte, o que vale dizer — estamos com o Brasil". Após uma serie de considerações, o general Silvestre Melo concluiu erguendo a sua taça pela proxima vitoria das Nações Unidas.

URUGUAIANA, 6 (A. N.) — O presidente Getulio Vargas, respondendo ontem ao discurso do general Silvestre Melo, durante a recepção que lhe foi oferecida no Quartel General da Segunda Divisão de Cavalaria, afirmou, de inicio, que desejava se congratular com todos os presentes pelos sentimentos de fraternidade e de cooperação entre civis e militares que aqui reinava, um ambiente de intenso patriotismo. No momento em que Uruguaiana festeja seu centenario de fundação entre vivas celebrações, era grato acentuar a perfeita identidade de vistas sobre todas as classes que visavam somente um objetivo — o de servir o Brasil sem poupar sacrificios. Aproveitando a oportunidade o presidente agradeceu a presença dos ministros da Agricultura e de Obras Publicas do Paraguai dizendo que o seu comparecimento áquela solenidade, alem de dar-lhe maior imponencia, era mais uma prova de apreço da Nação vizinha.

ENTRE ANTIGOS COMPANHEIROS

URUGUAIANA, 6 (A. N.) — Deixando o Q. G. da 2ª D. C., o presidente Getulio Vargas convidou o prefeito Piquet para dar um passeio pela cidade, até á ponte internacional que foi vista rapidamente. Depois, chegando a praça Duque de Caxias o presidente quis caminhar a pé, o que fez por mais de uma hora, recebendo carinhosas manifestações. Amigos e companheiros de atividades na Camara Estadual, na imprensa e na advocacia foram encontrados pelo presidente que a todos abraçou entre efusivas manifestações de apreço. Somente ás 20 horas o presidente regressou á residencia onde se hospeda. Uma grande multidão que foi aumentando durante o percurso até á residencia do coronel Flodoardo acompanhou o chefe da Nação. Essa foi uma nota destacada no primeiro dia do presidente em Uruguaiana.

PERCORRENDO A CIDADE

URUGUAIANA, 6 (A. N.) — O presidente Getulio Vargas esteve percorrendo de automovel, em companhia do general Valentim Benicio, comandante da Terceira Região Militar, e do prefeito José Maria Piquet, os pontos mais pitorescos da cidade e visitou as novas obras da Municipalidade. O chefe do Governo esteve tambem no Clube do Comercio, de passagem, á praça Rio Branco, onde viu a herma do Duque de Caxias, recentemente inaugurada. Regressando á residencia da familia Flodoardo Silva, onde se encontra hospedado, ai recebeu varias visitas, permanecendo em palestra com as pessoas presentes até 12,30 horas. Dirigiu-se, então, á casa do fazendeiro Manoel de Macedo Pons, onde almoçou na intimidade. Participaram desse almoço os generais Valentim Benicio da Silva e Silvestre de Melo e outras altas autoridades civis e militares que ora se encontram nesta cidade.

A PONTE LIGANDO QUARAI A ARTIGAS

URUGUAIANA, 6 (A. N.) — O presidente Getulio Vargas recebeu ontem, em audiencia especial, os ministros Tomaz Berreta, de Obras Publicas do Uruguai, e Gonzalez Vidart, da Agricultura do mesmo país. Ambos os titulares, que se achavam acompanhados do embaixador Batista Lusardo e do interventor Ernesto Dornelas, palestraram por mais de meia hora com o chefe do governo sendo assunto principal a construção da ponte internacional ligando Quaraí, no Rio Grande, a Artigas, em territorio uruguaio.

Referindo-se aos trabalhos iniciais da obra, o ministro Berreta expôs, minuciosamente, o plano a que a mesma obedecerá. Terminada a conferencia, o presidente e aqueles ministros se deixaram fotografar, estando tambem presentes representantes da imprensa de ambos os países.

Soube-se, então, que o presidente Getulio Vargas fizera entrega da planta e demais estudos do governo uruguaio ao interventor federal, para que fosse designada uma comissão de engenheiros, afim de, em comum acordo, com esses colegas uruguaios, efetuar os trabalhos imediatamente, providenciando-se a elaboração do orçamento e fixação definitiva de todos os elementos para a construção da ponte.

Esta ponte, que traduz a ardente aspiração dos dois povos irmãos e que fora projetada pelos uruguaios, será um pouco maior que a que está se construindo entre Uruguaiana e Libres, na Argentina, uma vez que o rio, naquela localidade, é bastante estreito.

O ministro Berreta, falando em nome do presidente Getulio Vargas, fez as seguintes declarações: "O presidente da Republica, dr. Getulio Vargas, delegou-me a honrosa incumbencia de dizer aos senhores, que o interventor federal no Rio Grande do Sul, juntamente com tecnicos uruguaios e brasileiros, estudará a construção da ponte internacional, que seria ainda mais um dos mais vos — uruguaio e brasileiro.

E, para mim, ministro das Obras Publicas da Republica Oriental do Uruguai, este instante o mais grato de todos a minha atuação na vida publica. Tenho bem presente a permanente aspiração do meu país de unir-se sempre e cada vez mais em grande abraço ao povo brasileiro, através do Rio Grande do Sul. Ao exmo. sr. dr. Getulio Vargas, presidente da Republica do Brasil, expresso, em nome do dr. Juan José Amezaga, presidente da Republica Oriental do Uruguai, nosso reconhecimento e o sincero agradecimento que lhe devemos neste instante".

CARINHOSA MANIFESTAÇÃO

URUGUAIANA, 6 (A. N.) — O presidente Getulio Vargas foi surpreendido, hoje, ao chegar á residencia em que se acha hospedado, por grande multidão, que aguardava a chegada afim de lhe prestar carinhosa manifestação. Terminada a parada, o povo se arregimentou, conduzindo bandeiras e precedido por uma banda de musica, deslocou-se para a residencia referida, afim de esperar o chefe de Estado.

De uma das sacadas do palacete, o presidente assistiu á manifestação, em companhia das altas autoridades civis e militares.

O povo erguia vivas ao Brasil e ao sr. Getulio Vargas. Falou, por essa ocasião o jornalista Raul Vals, diretor de "A Nação", que interpretou o pensamento do povo de Uruguaiana em palavras repassadas de entusiasmo e vibração civica. Referiu-se ao jubilo patriotico com que o povo de Uruguaiana recebia a visita do eminente estadista.

VIBRANTE DISCURSO DO EMBAIXADOR BATISTA LUSARDO

Usou, então, da palavra, o embaixador Batista Luzardo, cujo vibrante improviso foi o seguinte:

"Recebo orgulhoso, a incumbencia de transmitir, em nome de s. excia. o presidente da Republica, grande guia da vida nacional, duas palavras de agradecimento revestidas de conforto civico que lhe vai na alma de chefe da Nação. Sr. presidente: Uruguaiana, ontem como hoje e como amanhã, por certo e por seguro, não faltará ao seu destino historico, e estará sempre e a qualquer momento na vanguarda dos grandes movimentos que consubstanciam aspirações da vontade popular.

Espontaneamente, sem nenhum convite, sem nenhuma insinuação, apenas como um tufão, como um olhar que atravesse no ar, a população uruguaiana se sentiu convocada, se congregou de imediato para vir aqui dizer a v. excia. que nesta terra, em torno de Uruguaiana, como que gravita o mundo brasileiro.

Uruguaiana diz a v. excia. que o homem que deu ao Brasil um programa, que é seu guia, seu condutor, autor do programa da madrugada celebre de 3 de outubro de 1930, não falhou aos seus compromissos e aqui se acha para afirmar que dia por dia e hora por hora tem sido testemunha do que esse programa vem sendo totalmente cumprido e, graças á sua execução, o Brasil está hoje na vanguarda dos povos americanos.

Disse o presidente que outra não era a sua convicção. Mesmo antes desta manifestação, sabia que Uruguaiana, como todo o Rio Grande, estava pronta para atender ao chamamento da patria para a defesa da honra nacional.

Sr. presidente. Já auscultei o Rio Grande, conheço seus sentimentos e não lhe ignoro os ideais e posso afirmar a v. excia. que não ha rio-grandense como não ha brasileiro que não esteja, nesta hora, disputando, sem duvida, os primeiros chamamentos para cumprir o seu dever, não apenas nos limites da nossa patria mas tambem ao lado daqueles que defendem os grandes ideais da liberdade humana e da justiça.

Senhores, em nome do Comité de festejos de Uruguaiana, estais convidados para a grande manifestação popular a que deveis acorrer vós todos, uruguaianenses. Desejo que minha voz, nesta hora, como uruguaianense que sou, seja escutada por todos e que amanhã, ás 18 horas, estejamos todos defronte da Intendencia Municipal para então, a plenos pulmões, dizermos dos nossos sentimentos, das nossas aspirações, do orgulho das nossas glorias.

Em nome do Presidente, muito obrigado, uruguaianenses. Deveis continuar de fronte erguida, coração sempre de pé pela defesa da Patria do Continente."

ELOGIOSAS REFERENCIAS A' OBRA ADMINISTRATIVA DO PRESIDENTE VARGAS

URUGUAIANA, 6 (A. N.) — Os ministros uruguaios Tomaz Bérreta e Gonzalez Vipart, que aqui se encontram representando o seu país nas festas do centenario da cidade, em palestra, hoje, com os jornalistas, fizeram referencias elogiosas á obra administrativa do presidente Getulio Vargas á frente do Governo do Brasil.

Declararam, após, que estavam sensibilizados com o gesto de s. excia., recebendo-os ontem em audiencia para apresentarem os cumprimentos do presidente Juan José Amezaga. Os referidos titulares acentuaram que o sr. Getulio Vargas os comovera com as referencias ao Uruguai e ao Governo de seu país.

Os ministros Bérreta e Vidart afirmaram, por fim, que o chefe da Nação brasileira, é, sem duvida, um dos grandes estadistas do mundo moderno e que as manifestações que recebeu nesta cidade são uma prova segura de que todo o povo brasileiro o admira pelas suas superiores virtudes de chefe de Estado.

IMPONENTE DESFILE DA TROPA DA 2ª DIVISÃO DE CAVALARIA

URUGUAIANA, 6 (A. N.) — Teve lugar, esta manhã, o imponente desfile da tropa da 2ª Divisão de Cavalaria. O presidente Getulio Vargas, em companhia do general Valentim Benicio, coronel Correia Lima e capitão-aviador Osvaldo Pamplona, passou em revista a formatura, tendo-lhe sido prestadas as honras do protocolo. Ao chegar no palanque armado na Praça Rio Branco, foi recebido pelo general Silvestre Melo e outras altas patentes. O coronel Victor François, comandante do 2º Grupo do 2º Regimento de Artilharia da Divisão de Cavalaria, comandou o desfile, que foi uma viva demonstração do preparo, disciplina e garbo de toda a tropa. Diante do chefe do governo desfilaram o 8º Regimento de Cavalaria Independente, o 2º Grupo do 2º Regimento de Artilharia Divisionaria, o 2º Regimento Motorizado e um esquadrão dos 5º, 6º e 7º Regimentos de Cavalaria Independente. Grande massa popular se distribuiu pela Praça Rio Branco, não regateando palmas aos oficiais e praças. Terminado o desfile, o presidente da Republica apresentou ao general Benicio e ao general Silvestre de Melo seus melhores cumprimentos pela imponencia do desfile, que atesta magnificamente a ação dedicada da oficialidade e praças aqui sediadas. Ao retirar-se, o sr. Getulio Vargas viu seu carro envolvido pelo povo, que lhe tributou uma grande e carinhosa manifestação.

ENTREVISTA DO MINISTRO DE OBRAS PUBLICAS DO URUGUAI

URUGUAIANA, 6 — Regressa amanhã ao seu país, depois de alguns dias de permanencia nesta cidade, o sr. Tomás Berreta, ministro de Obras Publicas do Uruguai. Hoje, o enviado especial da A. N. teve o ensejo de obter uma entrevista exclusiva com o ilustre homem publico uruguaio, que de inicio agradeceu as homenagens de que foi alvo aqui, em companhia do ministro Gonzalez Vidart. Disse o ministro Tomás Berreta:

"— Tenho uma grata e imorredoura recordação do Brasil. E devo tambem ao presidente Getulio Vargas um gesto de gentileza e generosidade que nunca poderei retribuir. Na manhã de 10 de abril de 1933 chegava eu ao porto do Rio de Janeiro, a bordo de um transatlantico, expatriado pelos governantes que então se haviam apoderado do poder em meu país. Jornalistas que acorriam a bordo, inteirados de que eu não possuia documentos de identidade, só podendo, portanto, deixar o navio no ponto terminal de sua viagem, telefonaram para o Palacio Guanabara, comunicando ao presidente Getulio Vargas a minha situação. O presidente de vosso país determinou imediatamente que me fossem facilitadas todas as providencias para que pudesse descer á terra e permanecer nesta grande terra durante o tempo que bem entendesse. Desde aquela manhã nasceu em meu espirito a idéia, que depois fortaleceu, de que me seria dado conhecer um grande estadista da América. Passaram-se os anos. Aqui voltei outras vezes, em ocasiões varias. Somente agora, entretanto, é que tive a ventura e honra de apertar a mão do chefe do Governo do Brasil, administrador e patriota, que coloca a seu serviço rara visão de estadista. Ao saudar s. excia. ao descer do avião, em nome do presidente do meu país, o dr. Getulio, lembrando-se daquela ocasião, disse-me: "Creio que o senhor esteve no Rio de Janeiro". Eu disse que sim e tive oportunidade de acrescentar quanto apreciava sua imensa obra social e espiritual. Disse-lhe com toda justiça que na América se conhecia a sua excepcional atuação, já se tendo a historia pronunciado a seu favor."

"REQUERIA CARTA DE CIDADANIA BRASILEIRA"

O ministro Berreta fala com eloquencia e sinceridade. Acentua que o presidente Getulio Vargas tem, em sua patria, um lugar de destaque entre os demais chefes de Estado do mundo. Diz que nas celebrações do 7 de Setembro, nas escolas uruguaias, a ação do presidente Getulio Vargas é exaltada como de um grande e bonissimo guia de nacionalidade. Os livros e jornais brasileiros são procurados e lidos pelo povo. E as festas brasileiras passam a ser tambem festas nacionais uruguaias.

A palestra anima-se, com grande cordialidade. O ministro de Obras Publicas do Uruguai confessa, então, que, quando se comunicava em cartas com sua esposa e filhos, durante o exilio de 1933, lhes dizia: **Se tivesse menos vinte anos, não sairia mais deste imenso país. Ficaria com os brasileiros e requeria carta de cidadania brasileira".**

Hoje, quando o meu país, pequenino na expressão geografica, mas enorme nos sentimentos americanistas, retorna á liberdade, ao pisar novamente o solo deste Estado e desta Nação e ao ter a honra de conviver com o presidente Getulio Vargas e outros brasileiros, é-me profundamente grato recordar essa passagem da minha vida e dizer a um jornalista brasileiro que devo aos seus colegas a ventura de ter podido permanecer na America".

PARA SAUDAR O PRESIDENTE VARGAS

O ministro Tomás Berreta conta, então ao jornalista a missão que recebera do presidente Juan José Amezaga, dizendo: "Inteirado de que chegaria a Uruguaiana o dr. Getulio Vargas comuniquei-me pelo telefone com o presidente Amézaga, embora já estivesse de regresso. Disse-me imediatamente que devia permanecer nesta cidade, afim de saudar em seu nome o grande presidente do Brasil. Já por ocasião de minha partida de Montevidéu o presidente Amezaga me dissera que, se por ventura tivesse a oportunidade de encontrar com o presidente do Brasil, o saudasse em seu nome e no do chanceler Serrato, dando-lhe um abraço fraternal, que correspondesse á amizade tradicional entre brasileiros e uruguaios. Assim procedi com o maior orgulho".

Em seguida, acrescenta:

— "Recebi tambem instruções do presidente Amézaga no sentido de transmitir ao presidente Vargas o grande desejo do Uruguai, de unir o meu país e o Brasil em mais um abraço fraternal, através a construção da ponte entre Quaraim e Artigas. Essa aspiração, aliás, é a mesma — estou certo — do Brasil. Seria nessa intenção incluir em orçamento a verba de trezentos mil pesos (cerca de vinte e nove milhões de cruzeiros) para esse empreendimento. Conversando esta manhã com o presidente Getulio Vargas, expus-lhe os ensaios do presidente Amézaga e do povo de minha terra. Não exitou o ilustre estadista da America em me dizer que essa era realmente uma aspiração dos povos vizinhos e que providencias seriam imediatamente tomadas para a consecução da iniciativa. Confesso que essa manifestação me foi extraordinariamente grata. O meu presidente já se acha cientificado do acolhimento fraternal dado a sua ideia".

O ministro Tomás Berreta assim conclue sua entrevista.

A Guatemala através da palavra de uma poetisa — O PEN Clube do Brasil promoveu ontem, á tarde no salão de festas da Academia Brasileira de Letras, mais uma de suas reuniões, no decorrer da qual a senhora Maria da Gloria de Almeida Portugal leu sua conferencia sobre a Guatemala. Presidiu a reunião o academico Claudio de Souza, presidente do PEN Clube, que convidou á mesa os srs.: general Firmo Freire, o embaixador da Guatemala junto ao nosso governo, o representante do ministro da Marinha. No flagrante acima vê-se a conferencista quando pronunciava a sua palestra intitulada "Guatemala país de sol e de montanhas".

O Problema da Habitação Em Goiaz

ANAPOLIS, (Goiaz), 30 de setembro de 1943—(Do correspondente) — O problema da habitação nesta cidade torna-se cada vez mais angustiante. Esse estado de coisas tem, inquestionavelmente, a sua origem, no fato do vertiginoso desenvolvimento por que está passando este municipio de pouco tempo a esta parte.

Anapolis, ponto terminal da Estrada de Ferro, com uma situação geografica toda especial e por onde se escoa a produção de grande parte do Estado, notadamente das jazidas de minerios situadas no setentrião goiano, vem apresentando, nesses ultimos tempos, um indice surpreendente de progresso pouco comum nos demais municipios do interior brasileiro.

Muito concorreu para esse rapido incremento, sobretudo no dominio do comercio e da Industria, a ligação rodoviaria desta cidade á Colonia Agricola Federal.

Diariamente chegam a esta cidade, afim de aqui residir, familias de varios pontos do país, atraidas pelas imensas possibilidades economicas que oferece este municipio, um dos mais agricolas do oeste brasileiro.

Isso tem contribuido para que se elevem consideravelmente os aluguéis das casas, tornando cada vez mais dificil, entre nos, o problema da habitação. O caso já está mesmo a merecer a atenção dos poderes publicos. Quando se vaga uma casa são varias dezenas de pretendentes que aparecem, num só dia, pleiteando o seu aluguel. Essa escassez de habitação, em face da consideravel corrente emigratoria que hoje se encaminha para esta região, constitue um serio obstaculo á marcha evolutiva do municipio, já hoje considerado o maior parque industrial do Estado.

TRIBUNAL DO JURI

CONDENADO O RÉU

Sob a presidencia do juiz dr. Murta Ribeiro, funcionando o promotor dr. Olavio Bastos, reuniu-se ontem o Tribunal do Juri para julgar o réu Miguel José Mussumesse, acusado de haver, no dia 13 de setembro do ano passado, cerca de 8 horas e 43 minutos, armado de uma faca-punhal, na rua Medeiros Passos, agredido Elza Aparecida da Silva, produzindo-lhe varias lesões.

O réu foi processado e denunciado como incurso no artigo 124 combinado com o artigo 12, II, todos do Codigo Penal.

Depois dos debates, os jurados reuniram-se á sala secreta, de onde regressaram trazendo a condenação do réu a 2 anos e 8 meses de reclusão e 2 anos de manicomio.

HEMORROIDAS E VARIZES

TRATAMENTO SEM OPERAÇÃO

Após longos estudos foi descoberto um remédio de componentes vegetais, que permite fazer um tratamento com ótimos resultados das hemorroidas e varizes. HEMO-VIRTUS é o nome dêsse remédio que, para hemorroidas internas e VARIZES, deve ser tomado na dose de três colheres de chá por dia. Para as hemorroidas externas, usa-se o HEMO-VIRTUS, pomada. Comece hoje mesmo e leia com atenção o tratamento na bula. Não encontrando na sua farmácia, peça-o ao Depositario: CAIXA P. 1874 (UM-OITO-SETE-QUATRO). S. Paulo.

HEMO-VIRTUS

Julgado o Chefe da Espionagem Nazista No Brasil

NIELS CRISTIAN CONDENADO A 30 ANOS

A Sessão de Ontem No Tribunal de Segurança Nacional

No Tribunal de Segurança realizou-se ontem, o julgamento do mais rumoroso processo de espionagem até hoje instaurado no Brasil. A' audiencia, que foi presidida pelo juiz Pereira Braga, compareceu grande numero de pessoas, tendo sido iniciados os trabalhos judiciarios ás 11 horas, hora em que o procurador Mac Dowell iniciou sua acusação que se prolongou até ás 19 horas. Houve replica e treplica, tendo o juiz suspenso a sessão ás 20 horas, para descanso.

Reiniciados os trabalhos, usaram da palavra, os advogados Lauro Fontoura, Orlando Sette, Alfredo Trangan, Jamil Feres, Henrique Camargo, Ari de Carvalho, Cirilo Junior, José Rabelo, Evandro Lins e Silva, Moesia Rolim, Brito Viana, Mario Bulhões Pedreira, Avertano Rocha, Amilcar Vasconcelos, Maia Rita de Andrade, Dias de Paiva, Orlando Sette e outros.

Suspensa novamente a sessão, ás 23 horas, foi reaberta a audiencia, proferindo, então, o juiz, sua sentença, que conclue com a condenação de Niels Christensen, a 30 anos de reclusão; Frederick Kemper, Adalberto Wenzer, Alberto Schan, Carlos Mugg, Eduardo Arnaldo, Elemer Naggi, Hans Muth, Henrique Bleiroth e Rodolfo Belrroth, a 25 anos de prisão; Gonçalves da Cunha, Joaquim Pinto de Oliveira e José Ferreira Dias, a 20 anos de prisão; Severino Novino Bento, a 5 anos; e, Alberto Engeles, a 3 anos.

O juiz declarou extinta a punibilidade em relação a Jorge Stock e outro, por haverem falecido, tendo excluido varios acusados por já terem sido julgados e condenados em outros processos e absolveu os demais.

Deixou de ser julgado o réu Werner Franz Starck, uma vez que não foi citado legalmente.

Pagamentos No Tesouro

Serão pagas hoje, na Pagadoria do Tesouro Nacional, as seguintes folhas:

Montepio do Exterior (A a Z) — folhas 2.001 a 2.002; Pensões (A a Z) — folhas 2.003 a 2.004; Abono Provisorio a Pensionista (A a Z) — folhas 2.005 e Pensões Reunidas (A a N) — folhas 2.006 a 2.009.

O General Walsh Em Conferencia Com o Ministro da Aeronautica

O ministro recebeu, ontem, em seu gabinete, o general Walsh, comandante da Força Aerea do Exercito dos Estados Unidos no Atlantico Sul, que se demorou em longa conferencia com o sr. Salgado Filho. O general norte-americano estava acompanhado do coronel Solzer, adido aeronautico do pais amigo.

FRATURAS — CIRURGIA — DOENÇAS DOS OSSOS

DR. JAYME NASLAUSKY

Ass. da Universidade

Cons. Rua Mexico, 164-s. 82

Tel. 42-9574

Chamados urgentes

Res. 38-1109

Nomeados os Delegados do Brasil ao II Congresso Inter - Americano de Cirurgia

O presidente da Republica assinou, na pasta das Relações Exteriores, decretos nomeando, sem onus para o Tesouro Nacional, os professores Estelita Lins, José Nibe Portugal, Alfredo Monteiro, Mauricio Gudin, Sebastião Hermeto Junior, Antonio Benevides Barbosa Viana e os drs. Oscar Alves, Fernando Elis Ribeiro, Antonio Caio do Amaral, João de Lorenzo e Raimundo de Brito Moura, delegados do Brasil ao II Congresso Interamericano de Cirurgia, a realizar-se em Buenos Aires, de 10 a 16 de outubro do corrente ano.

Atropelada

Quando brincava ontem, á tarde, em frente a casa n.º 5.920, da avenida Suburbana, a menor Isonor, parda, de 4 anos filha de João Ferreira dos Santos, residente á rua Dorotéa Eugenia, 401.

A vitima, que sofreu fratura do cranio, depois medicada no Posto de Assistencia do Meyer, foi removida para o Hospital de Pronto Socorro.

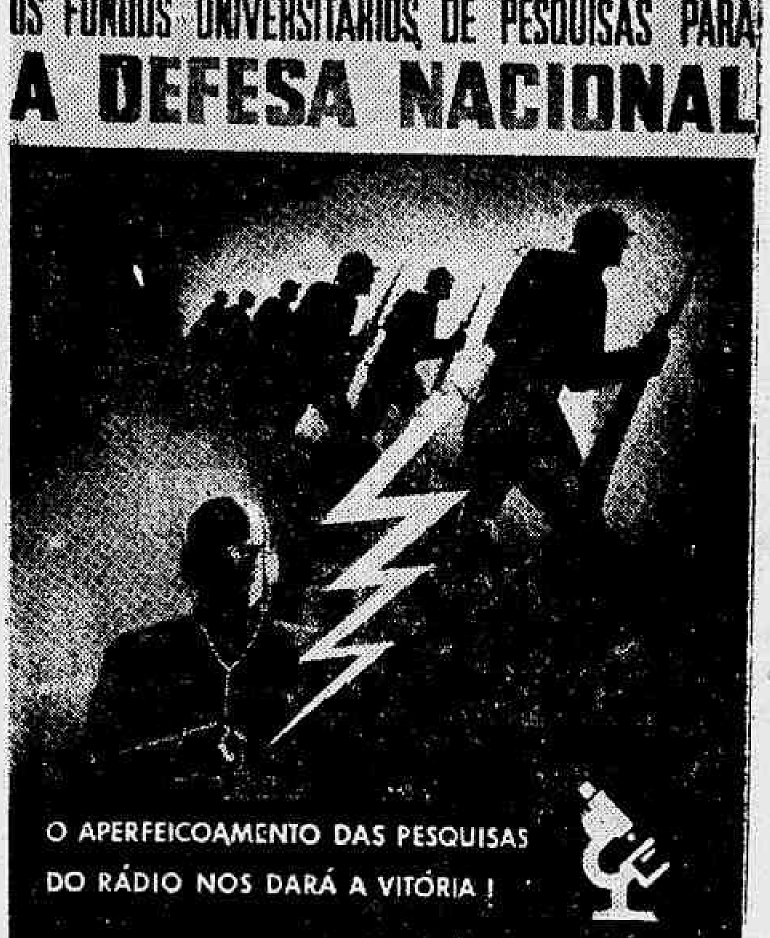

O Brasil é uma potencia no mundo e com a sua colaboração será ainda maior.

Compre uma placa "SOMOS ALIADOS"

Distribuidor:

Praça da Republica 76 - 1.º

Diario Carioca
RIO DE JANEIRO, QUINTA-FEIRA, 7 DE OUTUBRO DE 1943

A nossa opinião

Panamericanismo Pratico

A POLITICA panamericanista do Brasil se vem afirmando em fatos concretos, em demonstrações claras do rumo objetivista tomado desde 1930, no sentido de tornar a amizade do nosso pais com os demais paises do continente uma realidade auspiciosa e não, apenas, fruto da ação de chancelarias. O Brasil reconheceu que o melhor modo de cimentar a amizade com os outros povos irmãos era o da realização de convenios e tratados comerciais, culturais e economicos. Estabelecido esse intercambio reciproco novas perspectivas se deveriam abrir para um futuro solido de entendimentos, de intercambio de interesses e de idéias, de uma paz duradoura entre todos.

Tem sido essa a orientação do governo do sr. Getulio Vargas. Nesse objetivo, varios tratados foram firmados com a Republica Argentina, o Chile, a Bolivia, o Uruguai e o Paraguai. O Brasil, com essa politica sabia e acertada, tem feito verdadeiro trabalho de expansão no continente, entrando nas suas praças com exito surpreendente. A' politica de Rio Branco, de conquistar territorios contestados pelos meios pacificos, sucedeu a politica da conquista dos mercados, pelos tratados economicos. Cada uma na época imposta pelos acontecimentos.

* * *

Anuncia-se agora estarem terminados os estudos do projeto de um tratado de comercio e navegação entre o Brasil e a Colombia. Essa noticia não pode passar no meio de um simples noticiario de jornais. A sua importancia é capital para o continente — não somente para os dois paises — porque o tratado a ser firmado importará no desenvolvimento da bacia amazonica. A navegação dessa região fluvial, ampliada dessa forma, interessa a todos os paises ligados á região amazonica. E um dos pontos maiores do programa de restauração economica do sr. Getulio Vargas é justamente do aproveitamento de toda a zona do Amazonas, pois da exploração das suas riquezas está ligado o futuro do nosso país.

Pelo tratado que os dois governos terão de firmar dentro em pouco, haverá ampla liberdade de comercio e navegação, bem como livre transito dos nacionais do Brasil e da Colombia, que poderão atravessar os seus territorios gozando de todas as prerrogativas dos naturais. Serão previstos os direitos aduaneiros e outros tributos. Não haverá taxas de navegação para as embarcações que trafegarem no Amazonas e outros rios.

Esse convenio, assinado que seja, rompe imensas possibilidades á prosperidade economica da região amazonica, o que é, sobretudo, promissor numa época em que se procura harmonizar os interesses de todos os povos do continente, para uma obra comum de solidariedade coletiva.

Podemos nos orgulhar dos rumos seguidos ha treze anos. Tais rumos foram traçados para colhermos frutos futuros. E esses frutos estão sendo obtidos, graças á clarividencia e á visão dos orientadores da nossa politica internacional, sempre pautada por principios consagrados no respeito integral e absoluto aos direitos dos povos e á soberania das nações. Por isso, nenhuma dificuldade encontramos em realizar essa obra de aproximação continental, pois nenhuma rivalidade existia com os demais povos americanos.

PEREIRA REGO

MAURICIO DE MEDEIROS

O grande publico não conhecia esse bom Pereira Rego que um desastre de rua matou na sexta-feira ultima. Porque no jornalismo, no qual ele passou toda sua vida, ele pertencia a esse grupo de trabalhadores anonimos, que são os que realmente fazem os jornais: os redatores e reporteres.

Estes, vivem a correr de um lado para outro, a farejar noticias. Não têm um momento de seu. Dentro de pouco tempo, eles se incorporam por tal forma á profissão, que vivem como antenas de radio, sentindo em tudo o material para uma noticia.

Aqueles, recebem as notas dos reporteres, quando estes não têm tempo de redigi-las eles proprios, e lhes dão a forma, de acordo com o estilo do jornal. E' uma grande arte. Porque cumpre satisfazer o gosto do leitor e adaptar o estilo. Ora é o tom dramatico de romance policial, ora a noticia incisiva e sensacional, ora o tom dogmatico forçadamente comedido e conselheiral. Se o jornal cheira a sacristia, é preciso introduzir algumas expressões impregnadas de culto, alusões á eternidade sob suas varias formas.

Apesar de haver uma tendencia á unificação do gosto do publico, neste século de trepidação e violencia, ainda se podem notar essas diferenças de estilo. E o redator gasta o seu talento, por vezes realmente admiravel, deformando diariamente a sua espontaneidade no escrever, para pôr-se de acordo com os imperativos do tom do jornal, ou com as circunstancias estranhas, que fazem da liberdade de imprensa, menos um direito natural do que o fruto de uma luta cotidiana.

Pereira Rego, que eu me lembre, nunca assinou um artigo. Iniciando sua carreira profissional na velha "Gazeta de Noticias", ao tempo de Rochinha e Salvador Santos, foi um dos mais fieis discipulos daquele grande mestre de cozinha de jornal que era Irineu Marinho — o mais completo jornalista que jamais conheci. "A Gazeta", sob o secretariado de Marinho, era uma verdadeira escola de jornalismo. Quando Marinho pensou em fundar "A Noite", Pereira Rego foi logo dos que aderiram e acompanharam aquele esplendido mestre. Ainda "A Noite" não tinha 3 anos de existencia e uma seria crise a ameaçou. No começo de 1914, foi estado de sitio, Marinho asilado na Legação Argentina, foi "A Noite" suspensa, enquanto um grupo de politicos chegados ao governo procurava seduzir os auxiliares de Marinho para fundarem outro vespertino, que estabelecesse a concorrencia de forma que quando cessasse a suspensão d'"A Noite", o campo estivesse tomado. Dos companheiros de Marinho que estavam em liberdade, dois se declararam logo contra a manobra e nada aceitaram. Pereira Rego e Nicolau Ciancio, que já médico formando e iniciando a clinica se ofereceu a Marinho para tornar ás funções de reporter de policial. Outros fundaram "A Nota", que teve pouca vida e foi posteriormente substituida pela "A Rua". Esse titulo "A Nota" foi mais tarde aproveitado por outros. Cessada a suspensão, mas desfalcado o corpo de redatores, entre os fieis a Marinho lá estava o indefectivel Pereira Rego, como mais tarde o seguiria na fundação d'"O Globo".

Houve uma epoca em que Pereira Rego foi reporter mundano. Aparentemente ninguem o diria capaz de agradar nessa função, essencialmente nutrida das futilidades dos salões. Nunca foi um elegante. Nunca tinha tido hábitos de salão. Mas tinha um dom precioso em qualquer ambiente: uma irradiação de simpatia e de bondade que lhe abria a alta sociedade da epoca, onde, agradado inicialmente apenas por sua função, em pouco tempo se tornou realmente estimado, por sua infinita bondade.

Nunca vi Pereira Rego zangado. Sempre o vi preocupado com casos alheios de tal forma que muitas vezes eu lhe disse a sorrir que ele tinha vocação para irmã Paula...

Um desastre o levou em poucos minutos. Não teve tempo de sofrer muito. Para almas ternas como a sua, creio que é ainda a melhor maneira de morrer: sem tempo de despedir-se de uma vida sem maldades...

TOPICOS

Proporção Assustadora...

TEVE inicio ontem, no Tribunal de Segurança, o julgamento de cento e vinte e oito espiões, entre os quais se encontram, lamentavelmente, quarenta brasileiros natos e onze naturalizados.

Um terço, portanto, da equipe que se colocou a serviço do inimigo é composta de pessoas que nasceram no Brasil. Parece evidente que o fato prova a grande infiltração realizada pelo nazismo em nosso pais. Aliás, quando vimos aqui a preparação totalitaria e os "quislings" agindo em todos os setores da vida nacional, não tivemos duvida de que Hitler visava o nosso territorio, pois, de outro modo não iria organizar milicias encamisadas, gastando importantes somas na propaganda da "doutrina" totalitaria. E, por isso, desde a primeira hora, o DIARIO CARIOCA denunciou os planos do imperialismo do Eixo, que ocultava sob roupagens vistosas o seu instinto de rapinagem e o proposito de expansão pela força bruta.

Declarada a guerra, logo verificamos todos que o terreno estava bem preparado no Brasil. Hitler contava em nossa patria com preciosos aliados, não só de nacionalidade alemã, como tambem brasileira. Aqui havia renegados que se tinham vendido ao Fuehrer, cooperando inteiramente com os agentes germanicos em prol da vitoria do nazi-fascismo. Agora, tudo está devidamente apurado, sendo que muitos dos criminosos já foram levados á barra dos tribunais.

O que espanta no caso não é a organização da conjura, nem os atos praticados contra os interesses e a segurança da nação. O que mais causa estranheza em tudo isso é o numero avultado de brasileiros que trairam sua patria. Jamais podiamos imaginar que existia um filho da terra para cada tres espiões do Eixo. A proporção mostra que os perigos a que estavamos expostos não eram apenas grandes como diziam. Eram muito maiores...

* * *

O Leite Na Cidade

A COMISSÃO Executiva do Leite resolveu, agora, tomar um caminho acertado, vindo, por intermedio da imprensa, dar explicações sobre criticas que lhe são feitas. Não podemos deixar de louvar essa atitude da C.E.L., da mesma forma por que a censuramos quando seus dirigentes ameaçavam os jornais com o Tribunal de Segurança.

Ontem a C.E.L. divulgou uma nota "no proposito de melhor esclarecer o publico e se desfazer um equivoco que tem sido impresso e se vem avolumando." A C.E.L. declara que não é verdade tenha havido uma queda de 55.000 litros na distribuição do leite. Houve, apenas, diz a nota em apreço, um "deficit" de 20% do abastecimento normal da cidade. Não esclarece, aliás, a quantos litros corresponde essa diminuição.

A verdade é que falta o leite no Rio e o que se vende nas leiterias é um liquido ralo, visivelmente "batizado". Todo o mundo sabe disso, porque vê.

Fato curioso: ao tempo em que não havia a C.E.L., o leite nunca deixou de chegar ao Rio em abundancia. Houve épocas de se jogar fora as sobras. Agora tudo mudou. Subiu o preço e o artigo é escasso. O povo pode tirar, de tudo isso, conclusões precipitadas ou injustas, mas a coincidencia é deveras estranha.

Tudo indica que esse negocio do leite acabará como o do peixe. Este já pode ser fornecido diretamente pelo pescador ao consumidor, sem intervenção do Entreposto. O leite vai seguindo pelo mesmo caminho. De qualquer modo, as causas da escassez do leite estão exigindo uma séria investigação, pois ainda não foram devidamente esclarecidas, como convem.

* * *

O Serviço da "Hora Legal"

O OBSERVATORIO Nacional, situado na rua General Bruce, dispõe de quatro aparelhos telefonicos para o serviço de informações da "Hora Legal". Acontece que, apesar desses aparelhos, a coisa mais dificil é se conseguir uma ligação. Os telefones sempre dão o sinal de "ocupado". Só depois de muito custo, o cidadão consegue se comunicar com o Observatorio. Durante o dia, é natural que isso aconteça — dirão. Mas o caso é que durante a noite, então, a coisa piora. Tres telefones não atendem. E o quarto permanece com aquele sinal caracteristico. Ora, parece que o Serviço da Hora Legal foi criado para atender o publico, de dia e de noite. Os telefones desse serviço não podem ser usados para outro fim. O publico, porem, está convencido do contrario, isto é, que os telefones servem para tudo menos para ele.

O Observatorio Nacional foi, por muito tempo, uma repartição exemplar. Era mesmo citado como um modelo da administração nacional. Acreditamos que ainda seja. Há, porem, falhas como essa que apontamos e que, a bem dos creditos daquela repartição, devem ser imediatamente sanados. E daqui vai um apelo ao seu diretor, no sentido de restabelecer a ordem no serviço de informações da Hora Legal, que foi criado para o publico, e, atualmente, é este quem menos lucra, a despeito dos quatro aparelhos instalados.

* * *

A Finlandia e o Exemplo da Italia

A FINLANDIA não reconheceu o governo fantoche de Mussolini. Aliás, desde longa data não se ouve mais falar em combates no "front" russo-finlandês. As noticias que circulam são de outra natureza. Referem-se ao desejo de paz em separado daquele pais. Ainda agora, comentando a atitude do governo de Badoglio, o jornal "Social Demokraatti", de Helsinki, diz o seguinte:

"O que os italianos agora fizeram em nada diminue a amizade que sempre reinou entre os nossos dois paises, desde que nos tornamos uma nação independente. A Italia pode ser neste momento considerada como traidora, aos olhos de Berlim e Toquio, mas indubitavelmente o caminho que escolheu há de levá-la, com o transcorrer do tempo, de uma situação de humilhação nacional, a um Estado de democracia e de cooperação internacional pacifica."

O orgão finlandês mostra ainda como o Eixo já não existe propriamente e como a Italia tem uma importante missão a cumprir no futuro, a qual não poderá ser desempenhada por nenhuma outra potencia.

O "Helsingin Sanomat", por sua vez, traduz os sentimentos gerais prevalecentes na Finlandia, quando diz: "Os dramaticos acontecimentos no sul da Europa constituem um estimulo para o nosso pensamento politico. Devemos encontrar por nós mesmos o caminho que nos levará ás aguas tranquilas da paz."

Aí está expresso o pensamento do povo e das autoridades finlandesas no tocante á situação internacional. Todos querem pôr termo á luta armada, seguindo o caminho traçado pela Italia...

* * *

O Hospital do Funcionalismo

QUANDO se tratou da construção do Hospital dos Funcionarios Publicos, na rua Sacadura Cabral, houve uma determinação para ser iniciado um desconto de 1 % nas folhas de pagamento dos servidores da Nação, logo que as obras se iniciassem.

Houve protestos gerais. A imprensa secundou esses protestos. A medida era realmente absurda. Afinal, o Governo reconheceu esse absurdo e a providencia foi anulada.

Noticiando-se agora que o hospital já está pronto, o funcionalismo já estava na perspectiva de sofrer aquele desconto. Entretanto, veio ao mesmo tempo, outra noticia: não haveria nenhuma contribuição compulsoria. Os serviços das clinicas ambulatorias, e operações cirurgicas, serão gratuitos. Apenas, se houver internação, as despesas correrão 1|3 por conta dos funcionarios.

O hospital destinado aos servidores publicos é, realmente, uma grande obra. O prof. Mario Kroeff, a ele se referindo, disse que o hospital "poderá mesmo servir de exemplo a outras nações civilizadas, quando hoje, na Inglaterra e na America, se discute o plano Beveridge, para garantir um seguro sistematico contra a doença e contra a morte, aos que vivem sob salario, nos moldes dos que o Brasil vem fazendo, há longos anos."

O hospital disporá de 700 leitos e de 2.000 nos casos de emergencia. O seu material é o mais moderno. O seu corpo médico especializado, foi escolhido com criterio. Todo o serviço de enfermagem é a ultima palavra. Dessa maneira, o funcionalismo só tem motivos para estar de parabens.

* * *

A Variante Rio-Petropolis

A AUTO-ESTRADA Rio-Petropolis não é apenas uma bela via, repleta de belezas paisagisticas, mas a principal linha-tronco que serve a vasta e prospera região do nosso "hinterland". Escoadouro natural da produção de grande zona fluminense, o trafego ali se faz atualmente em condições bastante precarias, na parte que acompanha o leito da Leopoldina, atravessando os populosos nucleos suburbanos de Bonsucesso, Ramos, Olaria, Penha, Penha-Circular, Braz de Pina, Cordovil, Parada de Lucas e Vigario Geral. Embora apresente 62 quilometros de extensão, sendo 39 na região plana e 23 na serra, atingindo a 800 metros de altura, o trafego nessa rodovia estava a indicar as vantagens do novo traçado pelo litoral. Partindo do Cais do Porto, a variante atingirá a Meriti, na divisa do Distrito Federal com o Estado do Rio, oferecendo-nos condições técnicas permissivas de um trafego automobilistico, perfeitamente seguro, em boa velocidade. A seção transversal equivalerá á de um moderno "boulevard", com 60 metros de largura, e será formada de duas pistas concretadas de 10,05 metros para trafego rapido, separadas por um refugio central gramado. As duas pistas laterais terão 6 metros para trafego local, com passeios de 5,50 metros, sendo as ruas separadas das pistas por meio de refugios arborizados de 5 metros. O orçamento da variante em apreço calcula despesas de vinte e cinco milhões de cruzeiros.

Não necessitamos encarecer as vantagens que tão notavel empreendimento trará para toda zona suburbana, sob varios pontos de vista. Tendo em vista, por outro lado, o desenvolvimento do plano rodoviario do Distrito Federal, a variante dará acesso na rodovia Rio-São Paulo.

O General Clark Diz:

NAPOLES, 6 (INS) — Na sua visita a esta cidade, o general Clark referiu-se com otimismo ao futuro da campanha da Italia.

Ao ser inteirado o general sobre se encarava satisfatoriamente a posição dos aliados no que diz respeito a Roma, respondeu:

"— Vocês podem apostar a vida de que ali entraremos, e espero que isto se dê dentro de muito pouco tempo".

A VOCAÇÃO DO BRASIL

JOAQUIM DE SALES

A medida que a guerra vai se desenvolvendo, no sentido de estar mais proximo do que se pensa o dia da vitoria, o Brasil no mesmo ritmo da marcha final para o triunfo, vai acentuando a sua invejavel posição nesta hora de desesperos e destruições. Não nos regozijamos com a guerra que abominamos. Não a quisemos, não a queremos, nunca havemos de querê-la, mas tambem não nos é possivel negar a verdade do fato e o fato é o formidavel progresso que atingimos no meio da catástrofe universal, por força da guerra em que tambem estamos empenhados.

O Brasil era, até 1941, apenas a famosa terra das imensas possibilidades. Tinhamos imensas riquezas inexploradas. Contentavamo-nos em contemplar faquiricamente esses dons de Deus na nossa natureza, cruzavamos os braços, estufavamos o peito, retesavamos o biceps, e bastava-nos essa atitude de ridiculo — e não queriamos mais nada!... Minas, por exemplo, era nas conversas, nas gazetas e nos livros um coração de ouro dentro de um peito de ferro, e esta bonita frase enchia-nos de vaidade e ficavamos por aí mesmo, sem extrair do coração o precioso metal e nem do peito o ferro e o aço, base de toda a prosperidade industrial de um grande país.

O governo estadual de Minas, para insistirmos no exemplo, entendeu que governar é apenas construir no centro urbano uma piscina de agua doce e num dos mais belos suburbios de Belo Horizonte uma faustosa casa de tavolagem onde fosse posta á prova a tradicional austeridade da familia mineira. Felizmente o sr. presidente da Republica interveio em pessoa e creou Volta Redonda e o Vale do Rio Doce para promover o advento da grande e verdadeira prosperidade, não só do glorioso Estado montanhês, como do Brasil inteiro a quem Minas dará trilhos laminados na Belgo-Mineira e o seu ferro, fundido nos colossais fornos de Volta Redonda.

• • •

Enquanto, porem, se prepara a chegada desses dias ditosos, o Brasil procura, em outros setores, aparelhar-se economicamente para se sentar á mesa da Conferencia da Paz com a autoridade e os serviços que prestou, pelo seu trabalho fecundo e o seu indiscutivel esforço de guerra, á causa da justiça e da liberdade, confiada á coragem e ao espirito de sacrificio das Nações Unidas.

Nesse esforço de guerra, temos uma posição saliente. O proprio desenvolvimento do nosso comercio exterior prova á saciedade tudo o que temos feito e o que pretendemos fazer, muito mais ainda, em prol da solidariedade absoluta com as nações aliadas para o esmagamento total do totalitarismo. E' bem certo que nos vamos ressentindo da falta de certos generos de primeira necessidade; mas é preciso pensar que essa escassez aparente não corresponde á realidade, senão á cota de sacrificio que nos é imposta, afim de que nada falte ás gloriosas milicias que, com a sua bravura e o seu sangue, estão defendendo, palmo a palmo, a nossa propria vida contra a ferocidade inconciente dos hunos da Europa e dos bugres do Japão. Nenhum brasileiro desejaria viver na abundancia e no luxo do superfluo, quando é preciso que não falte nem um só botão na blusa de nossos soldados, e os "nossos soldados" são os brasileiros, os norte-americanos, os ingleses, os russos, os franceses, os guerrilheiros das nações escravizadas e todos aqueles que estão conosco para derrubar as portas infernais de Hitler, de Tojo, de Hirohito.

• • •

No primeiro semestre deste ano, e é aonde queremos chegar, na pauta da exportação, só doze artigos representam para mais de 80% do total das nossas vendas no estrangeiro. O café, naturalmente, ocupa o primeiro lugar e na corrida venceu por muitos corpos. Só ele corresponde a 32% das nossas exportações. Vêm em segundo lugar as manufaturas de algodão com 15,8%. A seguir o cacau com 4,6%; o cristal de rocha, considerado o melhor do mundo pelos técnicos americanos, com 3,9%; as peles e couros, preparados, curtidos e em bruto, com 3,8%; a cera de carnaúba, com 3,7%; as madeiras, quase que exclusivamente o pinho, com 3,1%; a borracha com 2,9%; as camaras de ar e pneumaticos (pela primeira vez) aparecem com 2,7%; as sementes de mamona, tão necessarias ao fabrico do oleo para a guerra aerea, com 2,5%; os diamantes, tambem com 2,5%; finalmente as carnes em conserva ou enlatadas, com exclusão de linguas, miudos, etc., figuram com apenas 2,3%, tendo sofrido uma queda significativa.

O algodão em rama, que outrora ocupava o segundo lugar, vindo logo após o café, não figura em destaque nas nossas exportações, como de resto não figuravam outrora os tecidos de algodão. Em compensação, os produtos manufaturados de algodão atingem uma cifra elevadissima e isso mostra até que ponto estamos organizando em bases sólidas e permanentes a nossa principal industria fabril de tecidos.

• •

O nosso principal comprador continua a ser a Republica norte-americana que, num total vendido para os paises das três Américas, no valor de 74,7%, figura com 54,6%, isto é, os Estados Unidos compram 3 vezes mais ao Brasil do que os mercados consumidores de todos os paises americanos juntos. A União Sul-Africana é o nosso segundo comprador. De 1,7% que nos comprou no primeiro semestre de 1942, em igual periodo deste ano passou para 10,4%.

Todas as cifras, quer de exportação, quer de importação, não são, contudo, tão elevadas quanto poderiam ser, não tanto devido á campanha submarina inimiga, quanto á escassez de transportes maritimos empregados nos serviços de embarques de tropas e de material bélico dos Estados Unidos para todos os "fronts" espalhados pelo mundo inteiro. Cessada a guerra, os navios mercantes voltarão ás suas tarefas pacificas, meramente comerciais, e será então que ao Brasil se oferecerá a oportunidade de demonstrar toda a sua pujança, pois as Nações Unidas, os vencedores e os vencidos, esperam que a nossa terra estará devidamente preparada para matar a fome aos povos da terra que o orgulho de Hitler, a estupidez de Benito e os grunhidos de Tojo reduziram a esse estado de miseria.

O Brasil não faltará aos ditames de sua conciencia e aos deveres de sua vocação.

COMENTARIO INTERNACIONAL

O Almirante Cunningham

Antonio Bento

JA' tivemos, ha tempos, oportunidade de acentuar que Sir Andrews Cunningham se revelara o melhor almirante desta guerra. Os acontecimentos dos ultimos meses se encarregaram de mostrar que esse marinheiro possue a visão estrategica e a fibra dos grandes chefes que, de Drake a Beatty e Jellicoe, fazem a gloria da Royal Navy. Quando a Italia declarou guerra á Grã-Bretanha e, poucos dias depois, a França capitulava, a situação da frota inglesa no Mediterraneo passou a ser extremamente dificil.

Coube ao almirante Cunningham a dura tarefa de não deixar que fosse rompido o equilibrio naval no "mare nostrum". Coube-lhe ainda a delicada missão de manter Malta e Alexandria, que são as bases vitais da frota britanica no mar interior. Tudo isso foi feito de forma exemplar, graças a um audacioso espirito de ofensiva, que começou a dar excelentes frutos, desde o feliz ataque dos aviões torpedeiros britanicos aos couraçados italianos, fundeados em Taranto. Veio em seguida uma serie de operações felizes e de golpes vibrados contra a frota inimiga, que teve na Batalha de Matapam uma de suas maiores derrotas. A defesa de Malta e o abastecimento de sua população e guarnição, nos anos criticos da guerra, constituem realmente, proezas admiraveis. Apesar das previsões pessimistas dos tecnicos militares, Malta foi esplendidamente defendida. Caso os italianos tivessem se apoderado dessa fortaleza, estaria alterada toda a estrategia aliada, nos anos subsequentes. A propria Batalha da Africa teria outro desenvolvimento, pois o Eixo contaria com a melhor de todas as posições estrategicas.

Analisados os acontecimentos á distancia, verifica-se ter sido insuperavel a habilidade com que o almirante Cunningham manteve intacto o grosso de sua esquadra, que contou sempre com uma eficiente proteção aerea, ao contrario do que sucedeu com a frota do Extremo Oriente. No Mediterraneo, não ocorreu nenhum erro equivalente ao que se registou nas aguas malaias, erro do qual resultou a perda do "Principe de Gales" e do "Repulse". Por sua vez, o desembarque aliado no Norte da Africa só se realizou com um êxito tão completo, graças á maestria com que a operação foi planejada pelo almirante britanico. O mesmo se pode dizer das diversas ações navais que se seguiram á Batalha da Tunisia, até o recente ataque a Salerno, onde o exército do general Clark, em condições particularmente desfavoraveis, foi apoiado pelo fogo de varias unidades da Royal Navy.

Corre nas veias de Sir Cunningham o mesmo sangue aventuroso de lord Nelson, que tambem manteve livre o Mediterraneo, no tempo em que Napoleão queria dominar o mundo. Sem a presença do grande almirante inglês nesse mar, em 1940 e 1941, talvez outros tivessem sido o curso da guerra e o destino da causa democratica, hoje vitoriosa. Por isso mesmo, a opinião mundial recebe com a maior satisfação o ato do governo britanico nomeando Sir Cunningham para o posto de Primeiro Lord do Almirantado. As vitorias que ele conquistou foram decisivas. Cunningham será, para as gerações futuras, um dos herois desta guerra.

TEATRO MUNICIPAL

TEMPORADA OFICIAL DA PREFEITURA

Tel. da Bilheteria : 42-3103

GRANDE SUCESSO DOS ESPETACULOS COM ARTISTAS NACIONAIS

ULTIMAS RECITAS

Lotações sempre esgotadas

HOJE, 5.ª-FEIRA, ÁS 21 HORAS EM PONTO

Grande ato de Bailados

BATUQUE de A. Nepomuceno — VALSE CAPRICE de A. Rubinstein

DIVERTISSEMENTS

de varios autores

MADELEINE ROSAY — MARILIA FRANCO — MARILA GREMO

LUIZA CARBONELL — LEDA YUQUI — YUCO LINDBERG — GERTRUDES WOLFF

LORNA KAY, e todo o Corpo de Baile

Regente : HENRIQUE SPEDINI

A seguir:

A Opera em 2 atos de LEONCAVALLO

PAGLIACCI

Tita Ferreira — Antonio Vela

Silvio Vieira

Roberto Galeno — Bruno Magnavita

Regente : SANTIAGO GUERRA

Regisseur : CARLOS MARCHESE

Bilhetes á venda

Preços : Frisas e Camarotes, Cr$ 250,00; Poltronas..... Cr$ 50,00 e Cr$ 25,00; Balcões Nobres: Cr$ 20,00; Balcões: Cr$ 15,00; Galerias: Cr$ 10,00. Selo á parte

SABADO, 9, ÁS 21 HORAS EM PONTO

Despedida do Tenor

ANTONIO VELA

com a Opera de grande sucesso

Mme. BUTTERFLY

com WANDA OITICICA e SILVIO VIEIRA

PREÇOS POPULARES

Bilhetes á venda. Frisas e Camarotes, Cr$ 100,00; Poltronas e Balcões Nobres : Cr$ 20,00; Balcões e Galerias : Cr$ 10,00. Selo á parte.

Não serão vendidas mais de 5 localidades a cada pessoa

Sabado, 16, em vesperal, ás 17 horas

GRANDE CONCERTO DE PIANO E ORQUESTRA

MADALENA TAGLIAFERRO

e a Orquestra do Teatro Municipal sob a regencia de ELEAZAR DE CARVALHO

Fantasia Hungara, de Liszt, e Concerto em fá, Op. 21 de Chopin, para piano e Orquestra

Bilhetes á venda hoje. Poltrona: Cr$ 30,00

A Fôrça Expedicionaria Operará no Extrangeiro em Defesa de Nossos Direitos e de Nossa Bandeira

A Cerimonia de Ontem No Gabinete do Ministro da Guerra Para Entrega de Uma Mensagem de Congratulações da Liga de Defesa Nacional — Patrioticas Palavras do General Eurico Dutra

Realizou-se na tarde de ontem no gabinete de trabalho do ministro da Guerra, uma expressiva cerimonia com o comparecimento ali da Liga de Defesa Nacional, representada pelo ministro Leopoldo da Cunha Melo e coronel Oscar de Araujo Fonseca, presidente e vice-presidente, respectivamente, dessa entidade. Essa cerimonia consistiu na entrega ao general Eurico Dutra de uma mensagem de congratulações pelo exito de sua recente viagem aos EE. UU. da America do Norte. Esse documento, cuja leitura foi feita pelo ministro Cunha Melo, é muito longo e dele extraimos o seguinte trecho: "O Corpo Expedicionario terá como s. excia. sabe, enorme importancia para a nossa vida, pois galvanizará todo o povo no sentido de consolidar a União Nacional; mobilizará os derrotistas da quinta coluna que espalham ser a nossa guerra somente no nome; dará ao Brasil o direito de participar com um lugar de destaque na Conferencia da Paz e na reconstrução do mundo; enfim, possibilitará ao pais varrer de sua frente interna os elementos remanescentes do inimigo". O presidente da Liga, encerrou a leitura desse documento que em seguida, foi entregue ao titular da pasta militar, com as seguintes palavras: "Atacando a fortaleza de Hitler, as nossas tropas estarão defendendo bem alto a independencia de nossa Patria".

COMO FALOU O MINISTRO DA GUERRA

Em agradecimento, o ministro Eurico Dutra pronunciou, de improviso, pequeno e eloquente discurso. Declarou inicialmente, "que se sentia muito sensibilizado com a mensagem da Liga de Defesa Nacional, a qual haveria de servir de incentivo para que continuasse inteiramente voltado para a preparação do Exercito Brasileiro, sempre vigilante na defesa dos sagrados interesses do Brasil". Continuando, "acentuou que a Liga de Defesa Nacional sempre se distinguiu, desde a guerra passada, por seus alevantados propositos de servir ao Brasil, sendo de notar que, no presente momento, muito tem ela de fazer, em cooperação com o governo da Republica, para criar um clima de confiança e entusiasmo em torno da força expedicionaria que, oportunamente, honrando as gloriosas tradições do Brasil, operará no estrangeiro, em defesa de nossos direitos e de nossa Bandeira".

Concluindo, o general Eurico Dutra declarou que, como já tem dito, não se faz guerra com palavras, mas com ação, espirito de sacrificio, vigoroso sentimento de patriotismo. E assim, com alma forte e decisão energica o Exercito Brasileiro, mais uma vez, está certo de que saberá cumprir o seu dever, lutando bravamente ao lado das nações aliadas pela vitoria da civilização e pelo triunfo das mais justas aspirações nacionais".

EMPRESTIMOS

Para liberação de hipotecas onerosas ou aquisição da casa propria. Pagamentos a longo prazo, pela Tabela Price, com juros modicos, sem comissões de qualquer natureza

INFORMAÇÕES SEM COMPROMISSO

Banco Hipotecario Lar Brasileiro

RUA DO OUVIDOR, 90-1.º andar

ATOS DO CHEFE DO GOVERNO

Exonerações, Naturalizações, Comutação de Penas, Indultos, Nomeações, Remoções, Condecorações, Remoções, Nas Pastas da Justiça, Educação, Agricultura, Fazenda, Relações Exteriores e Trabalho

O presidente da Republica assinou os seguintes decretos:

NA PASTA DA JUSTIÇA

Exonerando Maria Luiza Frigero Daniel, escriturario, classe E.

Concedendo naturalização: a Afonso Teixeira da Mota, Antonio Ferreira Santos, Carlos Augusto Garcia, Domingos Salgado, Francisco Rodrigues, Jaime Costa, Joaquim Ferreira dos Santos, João Ramalho, José Ferreira e José Joaquim de Oliveira, naturais de Portugal; a Guilherme Pereli, João Crepaldi, José Caprioti, Pio Malagodi e Tomaz Barberio, naturais da Italia; a Vicente Lemos, Miguel Rodrigues, Lucas Valerio, Leonardo Domene, e João Manuel de Campos naturais da Espanha; e a Roberto Magnos Hohmuth, natural da Alemanha.

Comutando penas de sentenciados; de 16 anos e 6 meses para 12 anos a de Nazario de Oliveira; de 15 anos para 10 anos e 6 meses a de Pedro Fernandes de Melo; de 17 anos para 10 anos e 6 meses a de Ricardo Bacon; e de 10 anos e 6 meses para 6 anos a de Vitor Proença Teles.

Indultando do resto de suas penas os sentenciados Antonio Candido de Oliveira, Antonio Quirino, Carlos Taranto Pelegrine, José Ramos de Lima, Mèresces Honorio de Freitas e Manuel Virginio de Souza.

NA PASTA DA EDUCAÇÃO

Nomeando: Carlota Tavares Santiago, atendente, classe D, para enfermeiro classe E; Carlos Rodrigues de Morais, interinamente, professor catedratico, padrão M, da Faculdade de Medicina da Baia; e Luiz Gonzaga Neves; interinamente, professor catedratico, padrão M, da Escola Nacional de Minas e Metalurgia.

Removendo "ex-oficio", no interesse da administração: Georgina de Jesus, atendente, classe C, do Instituto Benjamin Constant para o Instituto Nacional de Surdos Mudos: Jocelino José Alves inspetor de alunos, classe E, no Instituto Benjamin Constant para o Colegio Pedro II; e Valter Menezes, zelador, classe D, da Escola Tecnica de São Paulo para a Divisão do Pessoal do Departamento de Administração.

Exonerando Eledino Teixeira da Silva, servente, classe B.

Concedendo a gratificação de magisterio de Cr$ 4.800,00 anuais, a Olimpio Oliveira Ribeiro da Fonseca, professor catedratico, padrão M.

Concedendo exoneração a Luiz Claudio de Almeida Magalhães de datilografo, classe D.

Tornando sem efeito o decreto que promoveu, por merecimento, Armando Rodrigues Alves, guarda sanitario, da classe C para D.

NA PASTA DA AGRICULTURA

Promovendo, por antiguidade, Mauricio Guimarães, tecnologista, da classe J para a K.

Concedendo exoneração a Oscar de Barros Serra Doria, escriturario, classe E.

Nomeando Maria de Pompéia Araujo, Mary Socci Camelier e Nilcéia Amabile Rossi, bibliotecarios-auxiliares, classe E.

NA PASTA DA FAZENDA

Nomeando Almir Barbosa de Souza, Liquidante da firma Ozalid Brasil, Fabrica Nacional de Papeis Heliograficos Limitada e Levino Amaral, Liquidante da firma Ninihaku Takusheko Kaisha, com séde em São Paulo.

Designando Oséias de Oliva Costa, oficial administrativo, classe 26, para Assistente do Inspetor da Alfandega do Rio de Janeiro.

NA PASTA DAS RELAÇOES EXTERIORES

Conferindo a Ordem Nacional do Cruzeiro do Sul, no grau de Cavaleiro, a Hugh Clarence Tucker.

Nomeando Constança Wright, interinamente, arquivologista, classe H.

NA PASTA DO TRABALHO

Nomeando Maria Luiza Frigere Daniel, escriturario, classe E.

Designando o capitão de corveta Fernando Carlos de Matos, suplente do representante do Ministerio da Marinha no Conselho da Delegacia do Trabalho Maritimo no porto de Recife, Pernambuco, e o primeiro tenente José Maria Pinto para suplente do representante do Ministerio da Marinha no Conselho da Delegacia do Trabalho Maritimo no porto de Aracaju', Sergipe.

Exonerando Guilherme Ferreira de Aguiar e José Arsenio Ribeiro de maquinista maritimo, classe F.

Concedendo exoneração a Maria Lucia de Carvalho Salgado de guarda-livros, classe E.

Tornando sem efeito os decretos que designaram o capitão de corveta Paulo Boisio, o primeiro tenente José Maria Pinto e o escriturario José Augusto Diniz de Aguiar Dantas para Suplente de Representante do Ministerio da Marinha no Conselho da Delegacia do Trabalho Maritimo, respectivamente, nos portos de Recife, Natal e Aracaju'.

Removendo, a pedido, Genesio Pereira Pinto, servente, classe B, da Delegacia Regional do Trabalho no Espirito Santo para o Departamento de Administração.

Transferindo, a pedido, Antonio de Lisboa Leal, de escriturario, classe E, do Ministerio da Guerra, para cargo identico no Ministerio do Trabalho.

Transferindo, "ex-oficio", no interesse da administração, Daisy Monteiro de Castro de escriturario classe E, do Ministerio da Justiça para cargo identico no Ministerio do Trabalho.

CARDILO FILHO

ADVOGADO

AV. ERASMO BRAGA, 72, 6º ANDAR

(ESP. CASTELO)

Ações, consultas e pareceres sobre Direito Civil e Comercial. Ajustamento de estatutos de sociedades anonimas, em geral, mercantis, especialmente empresas de seguros, bancarias ou concessionarias de serviços publicos.

BANCO COMERCIAL DO ESTADO DE SÃO PAULO S/A

SEDE — São Paulo — RUA 15 DE NOVEMBRO N. 336

FILIAIS: Rio de Janeiro — RUA VISCONDE DE INHAUMA, 54

Santos — RUA 15 DE NOVEMBRO 111-117

AGENCIAS

AGUDOS
AMPARO
ARAÇATUBA
ARARAQUARA
ASSIS
AVARE'
BAURU'
BEBEDOURO
BIRIGUI
BOTUCATU'
BRAGANÇA
CAMPINAS
CATANDUVA
CRUZEIRO
DESCALVADO
DUARTINA
FRANCA
GARÇA
GUARATINGUETA'
IGARAPAVA
ITAPETININGA
ITAPIRA
ITAPOLIS
ITU'
ITUVERAVA
JABOTICABAL
JAU'
JUNDIAI
LIMEIRA
LINS
MARILIA
MOGI-MIRIM
MONTE ALTO
OLIMPIA
ORLANDIA
OURINHOS
PARAGUASSU'
PENAPOLIS
PINHAL
PIRACICABA
PIRAJU'
PIRAJUI'
PRESIDENTE PRUDENTE
PROMISSÃO
RIBEIRÃO PRETO
RIO CLARO
RIO PRETO
SANTA ADELIA
SANTA CRUZ DO RIO PARDO
SANTO ANDRÉ
SÃO CARLOS
SÃO JOÃO DA BOA VISTA
SÃO JOSÉ DOS CAMPOS
SÃO MANOEL
SÃO ROQUE
SÃO SIMÃO
SOROCABA
TAQUARITINGA
TATUI
TAUBATE'
TIETE'
UCHOA

FUNDADO EM 1912

Capital subscrito	Cr$	100.000.000,00
Capital realizado	Cr$	98.944.960,00
Fundo de reserva	Cr$	72.000.000,00

BALANCETE DO MES DE SETEMBRO DE 1943

Ativo

		Cr$
Capital a realizar		1.055.040,00
Letras descontadas		466.071.970,00
Letras e efeitos a receber :		
Do exterior	1.069.611,70	
Do interior	89.842.838,90	90.912.450,60
Emprestimos em conta corrente		78,118.887,40
Valores caucionados	215.361.898,80	
Valores depositados	153.035.393,30	
Ações em caução	250.000,00	368.647.292,10
Filiais e Agencias		150.465.958,90
Correspondentes no estrangeiro		1.581.580,00
Correspondentes no país		4.178.714,70
Titulos pertencentes ao Banco		15.018.734,70
Predios de propriedade do Banco		26.164.124,20
Diversas contas		8.214.360,80
Caixa : Em moeda corrente e em deposito no Banco do Brasil e outros Bancos		142.975.573,40
Total		1.353.404.687,50

Passivo

		Cr$
Capital		100.000.000,00
Fundo de reserva		72.000.000,00
Lucros e perdas		2.159.208,90
Depositos em conta corrente :		
Com juros	386.817.881,70	
Sem juros	28.946.067,30	
A prazo fixo	102.854.606,90	518.618.555,90
Titulos em caução e em deposito		368.397.292,10
Caução da Diretoria		250.000,00
Credores por titulos em cobrança		90.912.450,60
Filiais e agencias		177.800.576,20
Correspondentes no país e no estrangeiro		952.270,80
Letras a pagar		248.188,90
Provisão para prejuizos eventuais		1.080.812,70
Diversas contas		20.985.331,40
Total		1.353.404.687,50

S. Paulo, 4 de Outubro de 1943. — Pelo Banco Comercial do Estado de São Paulo S/A. — (a) J. M. Whitaker, Diretor-Superintendente. — (a) L. de Assumpção, Gerente Geral. — (a) J. G. Gioiosa, Contador.

TEATRO

A ESTRE'IA DE OURO DE LEI"

DDīrdiu R R RARAMH MHF

"Ouro de Lei" estreará sexta-feira no João Caetano, com Beatriz Costa e Oscarito, que consideram a revista de Floriano Faissal e Vitor Costa como "the great sensation" da sua temporada. "Ouro de Lei" deverá dar o que falar á critica, pois possue algumas sequencias verdadeiramente revolucionarias dentro da técnica das revistas. "Lenda Anhangá" e "Pantomima sobre o fado" centralizarão as atenções, pois receberam uma nababesca montagem, a qual realça e aprimora a concepção originalissima daqueles dois jovens e brilhantes escritores.

HUMBERTO PETRELLI

Faleceu em Porto Alegre, o velho e conhecido empresario do Teatro Coliseu, daquela cidade.

HORACINA CORREIA

Fez anos ontem Horacina Correia, elemento dos que mais brilham na atual temporada Beatriz Costa-Oscarito.

A MENTIRA FEATRAL

A Companhia Valter Pinto apresentará no Carlos Gomes um corpo de baile absolutamente inedito.

VOCÊ SABIA

— que o corpo de "girls" e "boys" de Delfe está agora consideravelmente crescido?

COISAS QUE INCOMODAM

A idade, de Maria Gasogenio.

O FILME DE HOJE

São José — "Caminho do Céu" — Beatriz Costa e Oscarito.

O CARTAZ DO DIA

RIVAL — "A Vergonha da Familia", comedia, ás 16, 20 e 22 horas com Delorges Caminha.

O COMENTARIO DA NOITE

— **Esse ator Gondra é elemento do "Grupo de nossa gente", informava o Delorges Caminha ao Paulo Orlando.**

— **Da minha, virgula, da gente de vocês...**

Banco dos Estados S A

Trav. Ouvidor 28

FUNDADO DE 1938

UM BANCO DO POVO

Depositos populares, 8%

De Cr$ 100.00 a 10.000.00

MEMORIAS DE UM REPORTER DE POLICIA

A MULHER MISTERIOSA da Ladeira do Ascurra

Todos Viam o Fantasma — Sensação Entre o Povo — Milhares de Curiosos Prejudicando as Familias Residentes Em Laranjeiras — Os Jornais — Desfeito o Misterio — Cumprindo Uma Missão Na Terra

Cruzes!

Faça o leitor o sinal da cruz, antes de ler hoje as proezas de almas do outro mundo, que andaram fazendo diabruras por este vale de lagrimas.

Desde os fins de junho de 1897, diariamente chegavam ás redações dos jornais desta capital, cartas e mais cartas, denunciando que na ladeira do Ascurra, nas Laranjeiras, aparecia, depois da meia-noite, uma mulher misteriosa, trajando vestes negras como a noite.

Isso, porem, embora se espalhasse rapidamente pela cidade, não constituia novidade, de vez que as mulheres podem passear a qualquer hora da noite, quanto mais trajar este ou aquele vestuario.

FALOU COM A MULHER MISTERIOSA

Sabendo das cartas que denunciavam a existencia de uma mulher misteriosa, compareceu á redação do "Jornal do Brasil", o jovem Antonio Veridiano Nobrega, morador nas Laranjeiras, que relatou o seguinte:

— Uma bela noite, estando minha mãe doente, tive necessidade de chamar um amigo, residente na ladeira do Ascurra, afim de fazer-me companhia.

Não sabia o numero da casa e, por isso, receoso de bater a qualquer porta, fui até o alto da ladeira e voltei aborrecido, por não encontrar viva alma que me informasse sobre a sua morada.

Ao chegar em frente a um lampeão, parei e comecei a olhar para todas as casas, como que interrogando-as.

Nessa ocasião apareceu-me uma mulher que descia a ladeira pela calçda, exatamente do lado em que me achava.

Ainda bem! pensei. Está salva a patria!

Quando ela passou por mim, dei-lhe boa noite e perguntei se me poderia informar a residencia do moço que trabalhava na Alfandega.

A mulher que havia recuado dois passos ao ser interpelada, fitou-me com um olhar gateado e, depois de pequena pausa, soltou uma horrivel gargalhada, desaparecendo em seguida.

Os meus cabelos — prosseguiu o jovem Nobrega — cresceram, a ponto do chapéu cair ao chão e um frio percorreu-me a espinha dorsal. Não havia duvida que se tratava de uma mulher sobrenatural, por essa razão voltei numa correria louca para casa.

DOMINOU A CIDADE

Divulgada a narrativa do jovem Nobrega, a "mulher misteriosa da ladeira do Ascurra", passou a ser o assunto dominante em todas as camadas. Para satisfazer a curiosidade do povo, a imprensa começou então a colher informações mais detalhadas, sobre a misteriosa visão, até que na madrugada de 29 de outubro daquele ano, o capitão Miranda, comandante do centro policial do Catete resolveu ir em pessoa certificar-se do que se passava naquela via publica.

Esse oficial assim procedeu, porque varios soldados, tanto de infantaria como de cavalaria, lhe haviam comunicado que uma mulher-fantasma costumava, pela madrugada, descer a ladeira do Ascurra, pondo em debandada os transeuntes e até mesmos as proprias patrulhas.

—E' uma mulher clara, cadaverica e de cabelos longos — disse um soldado.

— A's vezes aparece sem cabeça, voando — acrescentou outro.

— Já a vi por mais de uma vez, afirmou outro.

A' vista de tais asserções, o capitão Miranda resolveu desvendar o misterio. Para esse fim organizou a sua caravana, composta de inspetores, de algumas praças e alguns populares.

Debalde, porem, aguardaram nas imediações a fantastica aparição.

Ela não apareceu.

Como era quinta-feira, e tratava-se de fantasma, ficou transferida a valente expedição para sexta-feira, dio proprio ás bruxarias.

FANTASMA TAMBEM NA CENTRAL DA POLICIA

Alem desse fantasma, um outro andava pondo em sobresaltos os agentes e continuos que pernoitavam na Repartição Central da Policia.

Três dias antes de ser organizada a expedição do capitão Miranda, seriam duas horas da madrugada, um escrevente da 1ª Delegacia Auxiliar descera em trajes menores para o 1º andar, por ter visto dois homens lutando no corredor, quando ninguem lá se achava, a não ser ele, que estava deitado. Isso muito o impressionou, tanto assim que foi necessario fosse uma outra pessoa buscar as suas roupas.

No outro dia o agente Daniel, estando sózinho na 2ª Delegacia Auxiliar, cerca das 3 horas da manhã, viu uma mulher escondida atrás de uma porta.

Como a hora fosse impropria para estar ali uma mulher, e como tivesse ordem de não consentir que ninguem entrasse na delegacia, o agente Daniel foi convidá-la a retirar-se.

Quando se dirigia para a tal porta, a mulher desapareceu como por encanto.

Boquiaberto, procurou o continuo da sala do chefe, a quem relatou o ocorrido.

INEXPLICAVEL

Esse continuo chamava-se Magalhães, homem corajoso e que já havia servido muitos anos como maquinista da Armada. Ao ouvir o agente Daniel desatou a rir e então contou-lhe que vira na vespera, ás mesmas horas, um caso quase identico.

Contou, então, Magalhães que, estando na sala de espera da repartição, viu perfeitamente sair do gabinete do chefe, em direção á sala dos telefones, um homem trajando de preto.

Julgando que se tratasse de alguma pessoa estranha, foi ver o que ela desejava.

Qual não foi o seu espanto ao verificar que ninguem lá estava, a não ser o telefonista Morais, que se conservava ao lado do aparelho.

Interrogando-o se por ali passara alguem, teve resposta negativa, o que não deixou de lhe fazer certa especie, pois, os seus olhos não o enganariam.

MILHARES DE CURIOSOS

Acompanhando as patrulhas de infantaria e de cavalaria da Policia, milhares de pessoas, noites consecutivas, acorreram ás imediações da ladeira do Ascurra.

Os bondes das Laranjeiras e Aguas Ferreas eram poucos para conduzir o povaréu bulhento e galhofeiro, todos ansiosos por pegar a mulher fantasma.

Como era natural, essa situação pôs em serios sobressaltos as familias residentes naquele local, as quais não podiam dormir. Ademais, não faltaram moleques que, batendo de porta em porta, avisavam com grande algazarra que o fantasma ia começar!...

Passavam-se, porem, os dias e o fantasma não aparecia.

DESFEITA A LENDA

O "Jornal do Brasil" que se ocupou com grande interesse da mulher fantasma, sob o titulo de "Alma Penada"", desfazendo a lenda, publicou no dia 4 de novembro, o seguinte:

"Vai saber o leitor que a mulher-fantasma da ladeira do Ascurra é um espirito adiantadissimo, que mostra, logo á primeira vista, ter tomado chá, quando criança.

Apesar da sua qualidade de alma do outro mundo, viu-se obrigada, por causa da terrivel perseguição que tem sofrido nestes ultimos dias, a escrever-nos uma carta, pedindo a nossa intervenção junto aos curiosos.

Como prova do seu eterno reconhecimento mandou-nos dentro do mesmo envelope duas pastas de algodão, embebidas em um balsamo finissimo e raro.

O perfume é embriagador, e alem disso, tem o predicado de livrar-nos dos máus olhares!

Agradecendo a distinção do delicado mimo passamos a publicar a misteriosa missiva:

ESTAVA PURGANDO OS SEUS PECADOS

"Estimado cavalheiro — A' vós de preferencia e a outro dos redatores dos jornais que se têm ocupado da minha penosa peregrinação por este vale de corrupções e de miserias, me dirijo de preferencia, disse, pela simpatia e por que nos conhecemos muito.

Senhor redator, eu não faço mal a ninguem, não sou nenhum jacobino, estou purgando os meus pecados, cumprindo o meu fadario. Habito as florestas do Corcovado de onde saio a horas mortas da noite em busca da igreja da Gloria, da praça Duque de Caxias; como, porem, me tenham perseguido os vadios e curiosos e até, mesmo a policia, peço para que, por intermedio do vosso jornal aconselheis que me deixem cumprir em paz a ardua sentença a que me votei.

Nestas ultimas noites tenho sofrido muito, estou extenuada e receosa de não levar ao termo a minha sentença, pois que, para furtar-me aos meus perseguidores pelo caminho, já conhecido, sou obrigada a fazer maior percurso, em busca de outras igrejas, descendo a montanha para os lados de Santa Tereza e Paula Matos, o que torna ainda mais dolorosos os meus sofrimentos.

Como premio do serviço, que estou certa me prestareis, vos envio dois pedaços de algodão em rama embebidos em duas especies de balsamo que extrai de uma das mais belas arvores da floresta e que vos livrarão de máus olhados e seduções, se tiverdes o cuidado de trazê-los junto a si.

Orai por mim. Vossa criada e admiradora—(a.) Proserpina.

E assim ficou desfeita a lenda da mulher fantasma da Ascurra, que tanto preocupou os moradores de Laranjeiras, a população e a policia.

SOCIAIS

TARDE DE ESPORTE E ELELEGANCIA NO HIPODROMO BRASILEIRO — Os adeptos do turfismo tiveram, na tarde de domingo ultimo, mais um espetáculo interessantissimo no Hipodromo Brasileiro. A' linda pista da Gavea acorreu um numero avultado e seleto de esportistas o que permitiu ao movimento de apostas e concursos atingir ao total de ... ... Cr$ 1.064.290,00. Confirmando as suas "performances" no Grande Premio Brasil e Jockey Clube Brasileiro, o "crack" Alibi venceu facilmente o Grande Premio "America do Sul" comandando o lote desde a largada para terminar atingindo á meta com varios corpos de Latente e Latero. Prestigiaram essa reunião esportiva elementos destacados de nossa sociedade e, dentre estes, enchendo de alegria as tribunas e as "pelouses" viam-se graciosas patricias exibindo lindas "toilettes". E, quando nos intervalos do programa comentavam o desenrolar das provas o fotografo do DIARIO CARIOCA surpreendendo-as poude proporcionar aos nossos leitores os expressivos flagrantes acima.

ANIVERSARIOS

Fazem anos, hoje:

Srs: Raul Roullien; Hamilton Barata, jornalista e Almir Quintanilha, nosso companheiro de redação.

— O dr. João Maria de Lacerda, diretor geral do Ministerio do Trabalho, Industria e Comercio.

— A senhorinha Zilfa da Silva Pimentel, filha do sr. João da Silva Pimentel e da sra. Gonildes da Silva Pimentel.

Senhoras: Noemia Frota Leuzada; Violante Freire Curvalhal; Lilia Guaspari Ribeiro e Vanda do Couto Benjamim, esposa do sr. João Mendes Benjamim.

Senhorinha: Dulce Soares.

CASAMENTOS

Realiza-se no proximo sabado, o enlace matrimonial do sr. Aristeu Marcelino, com a senhorinha Neuza Luiza Sobral, filha do sr. Libanio da Silva Sobral e da sra. Maria Luiza Sobral. O ato terá lugar ás 18 horas, na Pretoria da cidade de Caxias.

ALMOÇOS

Ontem, ás 13 horas, no Restaurante do Cineac, a Sociedade Cultural Amigos do Mexico e a Associação dos Profissionais de Imprensa de São Paulo homenagearam o diplomata mexicano José Maria Davila, oferecendo-lhe um almoço, ao qual compareceram inumeros representantes da sociedade carioca, jornalistas do Rio e de São Paulo, além de s. excia. o embaixador Davila.

Estiveram presentes, ainda, os srs. Rubem C. Navarro, consul geral do Mexico; conselheiro Lagard e Humberto H. Fernandez.

Saudando o embaixador Davila, falou o jornalista paulista Dario de Barros, presidente da Associação dos Profissionais de Imprensa de São Paulo. Em seguida, falaram os srs. Agostinho Rodrigues Filho, procurador da Sociedade Amigos do Mexico e Santa Paulo Neto, presidente da S. C. A. M.

O consul geral do Mexico, Rubem Navarro finalizou pronunciando importante discurso.

JANTARES

Em regosijo pela passagem do 10º aniversario da "Revista Academica" será realizado hoje um jantar no Fluminense Yacht Clube, do qual participarão os nossos mais destacados homens de letras.

As listas de adesões encontram-se na Livraria José Olimpio, á rua do Ouvidor n. 110, e no Fluminense Yacht Clube.

DIPLOMATICAS

Sir Noel Charles, embaixador britanico nesta capital e Lady Charles, ofereceram em sua residencia á rua Cosme Velho, um almoço ao sr. Albert Ledoux que deverá deixar breve o Rio de Janeiro. O agape decorreu num ambiente intimo de encantadora cordialidade, sendo prestadas ao sr. Ledoux expressivas manifestações de simpatia e votos pela sua felicidade.

Estiveram presentes: embaixador Leão Veloso e senhora, embaixador Mauricio Nabuco, mme. Jean Désy, mr and mrs John F. Simons, dr. Miguel Osorio de Almeida, dr. Costa Rego, dr. Carlos Chagas e senhora, sr. Mario de Castelo Branco, d. Laura de Barros Moreira, monsieur e mme. Georges Bernanos, monsieur e mme. Beprévost, monsieur e mme. Rendu' monsieur e mme. Wurmser, monsieur Moynier, mr. Phillip Broadmead, mr. Robert Ford, mr. David Scott-Fox.

Por motivo de força maior deixaram de comparecer o sr. Jean Desy, ministro do Canadá e o major Mac Crimmon.

CONFERENCIAS

O nosso colega de imprensa Pizarro Loureiro realiza, hoje, ás20,30 horas, na sêde da S. T. B., á rua Buenos Aires, 81, 2º a sua segunda conferencia sobre o sugestivo tema "A crise contemporanea". Na palestra de hoje o conferencista abordará os problemas racial, economico e social de nossa época. A entrada é franca.

— Hoje ás 20.30 horas, na Academia Nacional de Medicina sobre os seguintes temas: a) Psicologia do erro em Medicina, pelo Academico Floriano de Lemos; b) Um novo conceito na anestesia cirurgica, pelo Academico Antonino Ferrari; c) Encefalite letargica, pelo Academico Deolindo Couto.

— O jovem poeta e pintor colombiano, Pedro Restrepo Peláez, que se acha atualmente entre nós estudando pintura na nossa Escola Nacional de Belas Artes, iniciando o ciclo de conferencias que realizará nesta capital, pronunciará hoje, no recinto dessa escola, uma conferencia sob o tema "Musica e Plastica de Spengler", as 15 horas.

— Realiza-se amanhã, sexta-feira, dia 8, ás 14 horas, no auditorio da SAPS, á praça da Bandeira n. 96, a conferencia do sr. Nicador de Miranda, diretor da Divisão de Recreação do Departamento de Cultura de São Paulo, sobre o tema: "A alimentação nos Parques Infantis de São Paulo". A entrada é franca a todos os interessados no problema alimentar brasileiro.

— O sr. Roger Caillois realizará hoje, ás 17.30 horas, uma conferencia na Associação Brasileira de Educação sobre: "Le malaise romantique". O conferencista é professor da Universidade de Paris, diretor da revista "Lettres Françaises" de Buenos Aires e antigo colaborador da "Nouvelle Revue Française".

A reunião será á avenida Rio Branco, 91, 10º andar.

— Com a presença de numerosa assistencia realizou-se ontem, a conferencia do professor Augusto Marques Torres, major medico do Exercito, levada a efeito no Curso de Cancerologia do professor Doellinger da Graça, na Escola de Medicina e Cirurgia do Instituto Hanemaniano. O conferencista falou sobre "Cancer pulmonar".

— O Instituto da Ordem dos Advogados se reunirá hoje, ás 20.30 horas, sobre o tema: "Penhora e Registo", falará o dr. Altino de Morais. A sessão é publica.

HOMENAGENS

A Liga de Defesa Nacional prestou ontem ao general Eurico Dutra, ministro da Guerra, uma expressiva homenagem por motivo do êxito de sua viagem aos Estados Unidos.

Os membros daquela prestigiosa instituição estiveram, ás 17 horas, incorporados, no gabinete do titular da Guerra, fazendo uso da palavra o sr. Leopoldo da Cunha Melo que, na qualidade de presidente da agremiação, leu a eloquente mensagem dirigida ao ministro Eurico Dutra. O homenageado agradeceu em expressivo improviso.

FESTAS

Conforme anunciamos, realizou-se ontem no Colegio Silvio Leite, uma solenidade em homenagem á data nacional de Portugal, com a presença dos alunos, professores e familias.

Iniciando o ato discursou o dr. Silvo Leite. Pelas alunas Ermelinda Pereira e Ivone Ribeiro foram declamadas poesias de Tomaz Ribeiro e Silva Tavares.

Cantado pelo orfeão do colegio, sob a direção da professora Nilva Mazza do Amaral, ouviu-se o hino nacional português.

— Em prosseguimento ao seu programa de aniversario, o Clube de Minas Gerais fará realizar no dia 10 do corrente uma animada reunião dansante, á avenida Rio Branco, 133, 3º andar, com inicio ás 19 horas.

— Realiza-se sabado, ás 16 horas, no Auditorio da Associação Brasileira de Imprensa, o recital poetico promovido pelos alunos da classe de arte dramatica da professora Henriette Risner Morineau, do Conservatorio de Paris e do Conservatorio Brasileiro de Musica. Esse recital está sob o patrocinio do PEN Clube do Brasil e da A. B. I.

— **Festa da América** — Realiza-se no proximo dia 12, ás 16 1|2 horas, sob o patrocinio do Gremio Cientifico e Literario Pedro II, em colaboração com os demais estabelecimentos de ensino secundario, uma sessão solene no Salão Nobre do Colegio Pedro II — Externato.

O programa, que está sendo elaborado, em conjunto, por representantes de vinte e dois colegios, promete alcançar grande êxito.

Comparecerão altas auatoridades do nosso governo, representantes de tôdas as sociedades culturais e amigos da classe estudantil, promovedora dessa festa que será mais uma demonstração brasileira de sadio e fertil panamericanismo.

INAUGURAÇÕES

Com a presença da Liga da Defesa Nacional, realiza-se hoje, na sede social do Sindicato dos Hoteis e Similares do Rio de Janeiro, a solenidade da inauguração da urna para a coleta de cigarros do Soldado Combatente.

MISSAS EM AÇÃO DE GRAÇAS

Realizou-se ontem, ás 10 horas, na igreja do Carmo, a missa de ação de graças pela passagem do aniversario natalicio do professor Carneiro Felipe presidente da Comissão Censitaria, mandada celebrar pelos funcionarios da referida Comissão, amigos e admiradores.

A's 11 horas, na séde da Comissão Censitaria foi-lhe prestada ourta significativa homenagem, usando da palavra em nome dos funcionarios o dr. Ovidio de Andrade, tendo o professor Carneiro Felipe agradecido.

VIAJANTES

Passageiro do "clipper" da "Panair", chegou, ontem, dos Estados Unidos, o sr. Christos Diamantopoulos, novo ministro plenipotenciario da Grecia em nosso paí. O diplomata grego viajou acompanhado de sua esposa, sra. Alberta Diamantopoulos.

— Seguiram, ontem, para Pº Alegre, donde viajarão para Pelotas, o major João Barbosa Leite e o sr. Francisco Montojos.

— Viajou, ontem, para Buenos Aires, o sr. Santiago Labanca, designando recentemente para integrar a Comissão de Arbitragem para tratar da questão de limites ente as Republicas de Costa Rica e do Panamá.

— Acompanhado de sua familia, regressou, ontem aos Estados Unidos, pelo "clipper" da "Panair", o dr. George M. Saunders.

— Passageiro do "clipper" internacional, parte hoje com destino a Miami, acompanhado de sua esposa e filha, o sr. Frank P. Powers, que até há pouco ocupou o cargo de diretor comercial da Panair do Brasil e de representante da Pan American Airways junto áquela empresa nacional de transportes aereos.

— Pelo primeiro noturno regressaram, ontem, para a capital paulista, os srs. C. Santa Paulo Neto e Agostinho Rodrigues Filho, respectivamente, presidente e procurador da Sociedade Cultural Amigos do Mexico e Dario de Barros, presidente da Associação dos Profissionais de Imprensa de São Paulo.

FALECIMENTOS

Faleceu ontem, ás 4 horas da manhã em sua residencia á rua Conde de Bonfim ,52, a senhorinha Miriam Rodrigues Nunes. O enterro realizou-se ontem, mesmo, saindo o feretro da capela Sta. Terezinha, ás 17 horas para o cemiterio de São Francisco Xavier.

ENTERROS

Foram sepultados ontem:

No cemiterio de São Francisco Xavier, ás 16 horas, o sr. Alfredo da Silva Reis.

— A's 16 horas, no cemiterio de São João Batista, o sr. Miguel José de Oliveira Guimarães.

MISSAS

Será celebrada amanhã, ás 9 horas, na matriz de Bonsucesso, á rua General Galieni, missa em sufragio da alma da senhorinha Maria Lourdes de Melo.

— **Serão celebradas hoje:**

No altar-mor da igreja de S. Francisco de Paula, ás 11 horas, de 7º dia, por alma da sra. Jurema Fortes.

— A's 10 horas no altar-mor da igreja do SS. Sacramento, de 7º dia, em sufragio da alma da sra. Emilia Dragonero.

— Na igreja de Santa Terezinha do Menino Jesus, de 7º dia, em intenção a alma da sra. Euda de Giesteira.

Ultimas Representações de "Cega Rega" No Municipal

Em virtude do enorme interesse que vêm alcançando as sucessivas representações de "Cega Rega", a comissão organizadora dessa revista resolveu, tendo em vista a lotação completamente esgotada da vesperal do proximo dia 1, realizar uma ultima representação a preços populares terça-feira, dia 12, ás 21 horas.

Não havendo reserva de bilhetes, toda a lotação estará á venda sexta-feira, dia 8, a partir das 10 horas, na Agencia da Avenida do Banco Boavista.

Os preços para esta recita são os seguintes:

Frisas e camarotes — Cr. 250,00; Poltronas — 40,00; Balcões nobres A e B — 40,00; Balcões B, outras filas 30,00; Balcões simples — 20,00; Galerias — 9,00.

Reservistas Chamados

Devem comparecer á Divisão do Pessoal da Reserva, no edificio sede do Ministerio, ás terças e quintas-feiras, das 13,30 ás 16 horas, afim de tratarem de assunto de seus interesses, os seguintes reservistas: Alberto de Oliveira e Silva, Antonio da Silva Junior, Armando Rosario de Oliveira, Humberto Morais, João Nunes de Souza, João Faria, João Ribeiro, Julio Augusto de Luna Albano, Leonam Brilton da Cunha, Valdemar Corbo e Valter da Costa Matos.

Orbleu e Organdy
de Bazin
Perfumes de alta classe!

COLONIAL
HOJE
PESADELO
Imp. 10 anos
PAGA O JUSTO PELO PECADOR
Imp. 14 anos
Nac.: CINÉDIA JORNAL V 4 N.º 24

Proximas Estréias

MICKEY ROONEY NO CARTAZ DO "METRO-PASSEIO", COM "A DUPLA VIDA DE ANDY HARDY"

Mickey Rooney e Esther Williams em "A Dupla Vida de Andy Hardy", o cartaz de hoje no Metro Passeio

O cartaz de hoje no Metro Passeio corre por conta de Mickey Rooney, o que é uma garantia. Mickey Rooney ainda na pele de Andy Hardy... Mickey Rooney pedindo a mão de duas pequenas num só dia e quase se vendo incurso num curioso caso de bigamia... Mickey Rooney em "A Dupla Vida de Andy Hardy", eis o cartaz de hoje do querido cinema da rua do Passeio.

Além da Familia Hardy, "A Dupla Vida de Andy Hardy" apresenta Esther Williams, campeã norte-americana de natação, com quem Mickey Rooney lança a "ultima": beijos sub-aquaticos...

Filme leve, divertimento ideal para todos, "A Dupla Vida de Andy Hardy" servirá tambem como um preludio jovial para um trabalho muito sério que vem aí: "A Comedia Humana".

EM BUSCA DO OURO

Assim não!!! Big Jim! Cuidado, bradou o "homenzinho"

Hoje nas telas dos cinemas São Luiz, Vitoria e Carioca, Carlistos, deliciará todo o Rio de Janeiro, apresentando a sua inesquecivel pelicula, e considerada a mais humana de quantas já por ele foram filmadas: — "Em Busca do Ouro", que volta para a alegria de milhares de fans, com o supremo atrativo da musica e da palavra.

UMA NOVA "ESTRELA" SURGE EM "TARZAN, O VINGADOR"

Sim, é uma nova "estrela" que surge em "Tarzan, o vingador"; uma "estrela" com um admiravel "sense of humor", que deixará no publico uma grata recordação e que fará com que ele esqueça todas as suas amarguras...

Essa "estrela" é "Cheta!" "Cheta" tem personalidade em alto gráu ,e conquistará grandes simpatias... Mas, "Cheta" é apenas um dos atrativos desse filme que Sol Lesser produziu, agora para a RKO Radio e que nos traz Johnny Weissmuller interpretando, mais uma vez, a popularissima figura de Tarzan, e ainda Frances Gifford, garota sensacional, como Zandra, sua nova companheira e Jonhny Sheffield, como "Boy", seu filho.

E' deveras empolgante e sensacional essa nova aventura de Tarzan que será apresentada já segunda-feira, nos cinemas Plaza, Astoria, Olinda e Ritz.

"CUIDADO COM AS SAIAS", HOJE NO RIAN

Para o elegante publico de Copacabana, a 20th. Century Fox reservou para hoje no Rian: um cartaz de grande e fina comicidade com a apresentação de — "Cuidado com as Saias".

Na realidade, esta comedia que reune uma dupla de artistas do valor de Don Ameche e Joan Bennett, tem todos os atrativos de um alegre passatempo, tais os momentos e as situações imprevistas que surgem a cada instante.

"Cuidado com as Saias" será assim uma grande dose de alegria durante esta semana, para os frequentadores do Rian com as exibições desta comedia da 20th. Century Fox

CARTAZ DO DIA

São Luiz - Vitoria e Carioca — "Em Busca do Ouro" (United) com Charlie Chaplin. Horario: 2 — 4 — 6 — 8 e 10 horas.

Rian — "Cuidado com as Saias" (Fox) com Don Ameche. Horario: 2 — 4 — 6 — 8 e 10 horas.

Capitulo — 19ª semana "Sempre em meu Coração" (Warner) com Gloria Warren. Horario: 2 — 4 — 6 — 8 e 10 horas.

Imperio — "Politica de Saias" e o 5º e 6º episodios de Rainha das Selvas".

Odeon — "Vitoria no Deserto" (Fox) e "Um Golpe ao Coração" (Fox) Horario: 2 — 4 — 6 — 8 e 10 horas.

Pathé — "Casablanca" (Warner) com Humphrey Bogart e Ingrid Bergmann. Horario: 2 — 4 — 6 — 8 e 10 horas.

Rex — "A Sedução de Marrocos" (Paramount) Horario : 2— 4 — 6 — 8 e 10 horas.

Cine Gloria — "Desenhos, Jornais e Variedades Cineac"

Metro Passeio. — "A Dupla Vida de Andy Hardy" (Metro) com Mickey Rooney. Horario: 2 — 4 — 6 — 8 e 10 horas.

Metro Tijuca — "As Sete Noivas" (Metro) com Marsha Hunt. Horario: 2 — 4 — 6 — 8 e 10 horas.

Metro Copacabana— "As Sete Noivas" (Metro) com Marsha Hunt. Horario: 2 — 4 — 6 — 8 e 10 horas.

O. K. — "Hotel do Norte" com Annabela e Louis Jouvet. Horario: 2 — 4 — 6 — 8 e 10 horas.

Plaza, Astoria, Olinda Ritz — "Um Rapaz Decidido" (Columbia) com Joe E. Brown. Horario: 2 — 4 — 6 — 8 e 10 horas.

Eldorado — "Ele sem Ela".

Cineac - Trianon — Os Ultimos Jornais da Guerra — "Imprensa Animada Cineac" e "Desenhos Coloridos".

Opera — "Adeus, Meu Amor".

Colonial — "Pesadelo" e "Paga o Justo pelo Pecador".

CENTRO

Parisiense — "Uma Noite" Inesquecivel"

Metropole — "O Grito da Selva" e "Feira de Amostras".

Popular — "Esta Terra é Minha", "Cidade da Perdição" e "Paga o Justo pelo Pecador".

Floriano — "Rosa de Esperança".

São José — "Caminho do Céu".

Iris — "Proa ao Perigo", e "O Segredo do Professor".

Ideal — "Mata Hari".

Mem de Sá — "Rica sem Dinheiro" e Mais Vale Tarde do que Nunca".

Lapa — "Fruto Proibido" e "O Intrometido".

D. Pedro — "Vingança Frustrada" e "Mowgli, o Menino Lobo".

BAIRROS

Politeama — "Bodas no Gelo" e "Alegre Vagabundo".

Guanabara — "Proa ao Perigo" e "Traidor da Tribu".

Roxi — "Vitoria no Deserto" e "Um Golpe ao Coração".

Pirajá — "O Amor que não Morreu".

IPanema — "Duas Semanas de Prazer".

Americano — "Mulher Sinistra" e "O Elefante de Carmelita".

Rio Branco. — "Abandonados" e "De Mulher para Mulher".

Centenario — "Mulher, Marido & Cia.", e "O Pequeno Refugiado".

Bandeira — "O Segredo do Professor" e "Mais Vale Tarde do que Nunca".

Avenida — "Um Cavaleiro do Sul".

America — "Vitoria no Deserto" e "Um Golpe ao Coração".

Guarani — "Orgulho" e "A' Caça de Inimigos".

Catumbi — "Minha Namorada Favorita" e "Meia Volta Volver".

Apolo — "Rica sem Dinheiro" e "Bestas Selvagens".

S. Cristovão — "Aguias de Fogo".

Jovial — "Rapsodia da Ribalta" e "Bicho Carpinteiro".

Tijuca — "Rica sem Dinheiro" e "Bestas Selvagens".

Vila Isabel — "Ao Diabo com Hitler" e "Bicho Carpinteiro".

Velo — "Mulher, Marido & Cia." e "Primeiro Romance.".

GraJau' — "Duas Semanas de Prazer".

Edson — "A Sombra do Passado".

Haddock Lobo — "Esta Terra" é Minha".

Maracanã — "A Dama das Camelias".

Fluminense — "Um Louco entre Loucos" e "Honolulu'".

SUBURBIOS

(Central)

Mascote — "Correspondente Fenomeno".

Meyer — "Seis. Destinos" e "Saiu Cinzas"

Piedade — "O Amor que não Morreu".

Para Todos — Adoravel Intrusa" e "Chamem o Dr. Kildare".

Beija Flor—"O Traidor da Tribu" e "Ao Diabo com Hitler".

Quintino — "Bodas no Gelo" e "Patrulhas da Meia-Noite".

Coliseu —"Sempre tua" e "O Irmão do Falcão".

Alfa — "Frankenstein Encontra o Lobishomem" e "Dentro de Changai".

Modelo — "Princesa das Selvas".

Madureira — "Serenata Azul".

Moderno — "Bairro Japonês" e "Sargento Recruta".

NITEROI

Odeon — "A Voz da Liberdade".

Imperial — "Tempestades D'Alma".

Eden — "Quero-te como E's".

Fraquezas cerebral?
Neurastenia?
NEUROBIOL
O TONICO DO CEREBRO!

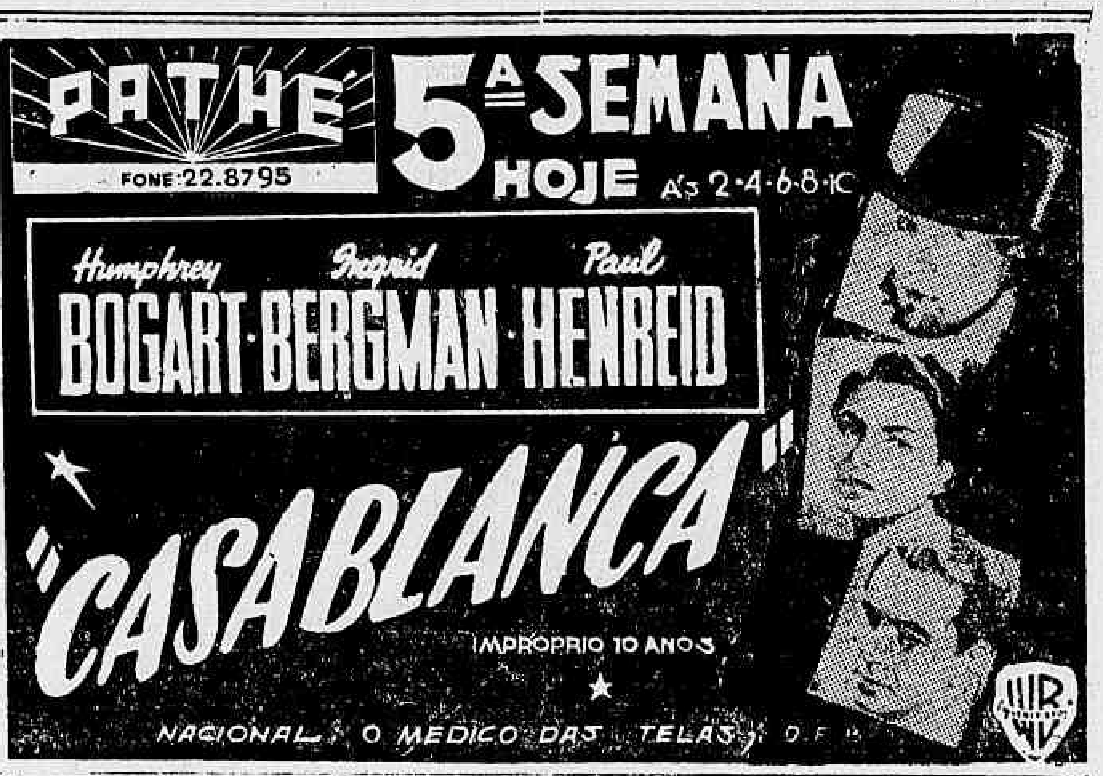

T U R F E

A Proxima Sabatina

1º pareo — 1.500 metros — A's 13.40 horas — Cr$ 8.000,00.

Ks.
1—1 Otario 56
(2 Ciclone 55
2 |
(3 Capoeira 50
(4 Maléu 56
3 |
(5 Bien Aimée 54
(6 Quindim 52
4 |
(7 Pervertida 54

2º pareo — 1.400 metros — A's 14.10 horas — Cr$ 8.000,00.

Ks.
(1 Marauna 56
1 |
(2 Valmi 53
(3 Marabout 58
2 |
(4 Seymour 50
(5 Cerura 52
3 |6 Piracicabana 53
(7 Resgate 50
(8 Vesuvio 53
4 |9 Axum 52
(10 Itan 50

3º pareo — 1.000 metros — Pista de grama — A's 14.35 hs. Cr$ 8.000,00.

Ks.
(1 Anira 54
1 |
(2 Aquiles 56
(3 Ocelera 54
2 |
(4 Bauá 56
(5 Gurjau' 56
3 |6 Danubia 50
(7 Cabuassu' 56
(8 Gaci 54
4 |" Ponta Grossa 52
(" Dileto 52

4º pareo — 1.400 metros — A's 15.20 horas — Cr$ 8.000,00.

Ks.
(1 Caridade 50
1 |2 Oidil 56
(3 Mazing 52
(4 Ipané 56
2 |5 Elo 56
(6 Ujá 52
(7 Tope 54
3 |8 Ubatã 56
(9 Borbatil 56
(10 Acaiá 54
4 |11 Condoreira 54
(" Elva 50

5º pareo — 1.500 metros — A's 16.00 horas — Cr$ 8.000,00 — Betting.

Ks.
(1 Miatan 49
1 |" Bradador 53
(2 Zurik 55
(3 Belzebu' 58
2 |4 Mermoz 58
(5 Apis 53
(6 Egaso 54
(7 Ojos Negros 53
3 |
(8 Guapé 54
(" Mapurá 51
(9 Grumete 53
(10 Carocho 53
4 |
(11 Azaléia 58
(" Eclitico 49

6º pareo — 1.400 metros — A's 16.40 horas — Cr$ 8.000,00 — Betting.

Ks.
(1 Adonis 57
(" Cuscus 49
1 |
(2 Tintila 54
(3 Cligadin 50
(4 Quijote 51
(5 Elmo 55
2 |
(6 Peão 49
(" Festive 49
(7 Kubelik 56
(8 Sofrenado 53
3 |
(9 Serena 54
(" Bocaina 53
(10 Taco 48
(11 Revuelo 55
4 |12 Astracan 51
(13 Inverness 58
(" Biri Biri 48

7º pareo — 1.600 metros — A's 17.20 horas — Cr$ 12.000,00 — Betting — Handicap.

Ks.
(1 Marcial 55
1 |
(2 Tenor 48
(3 Pif Paf 54
2 |
(4 Rapidez 48
(5 Princess 57
(6 Cuera 52
3 |7 Monge Negro 51
(8 Cauterio 53
(9 Concordancia 50
4 |" Mono Sabio 57
(" B. I. M. 51

A Reunião de Domingo

1º pareo — Premio "Cristovão Colombo" — 1.200 metros — A's 12.30 horas — Cr$ 15.000,00.

Ks.
(1 Pinpa 55
1 |
(2 Aloma 55
(3 Gondola 55
2 |
(4 Equação 55
(5 Guadiana 55
3 |
(6 Educada 55
(7 Nhá Dona 55
4 |8 Namouna 55
(" Mareta 55

2º pareo — Premio "Carta do Atlantico" — 1.200 metros — A's 13.00 horas — Cr$ 15.000,00.

Ks.
(1 Golias 55
1 |
(2 Ermitão 55
(3 Cheque 55
2 |
(4 Bombardeio 55
(5 Caudilho 55
3 |
(6 Paraquedista 55
(7 Ojeres 55
4 |8 Boavista 55
(" Arrojado 55

3º pareo — Premio "Guanahani" — 1.400 metros — A's 13.35 horas — Cr$ 10.000,00.

Ks.
(1 Timbu' 52
1 |2 Filistéu 52
(3 Darlie 50
(4 Taxada 54
2 |5 Fulminar 50
(6 Vipron 56
(7 Rafaelo 56
3 |8 Quem Sabe? 56
(9 Golondrina 50
(10 Asuva 54
(11 Mossoroina 54
4 |
(12 Capuano 52
(" Filigrana 50

4º pareo — Premio "Nina" — 1.800 metros — A's 14.10 horas — Cr$ 10.000,00.

Ks.
(1 Arisca 52
1 |" Acetona 56
(2 Calicut 50
(3 Tupã 59
2 |4 Conselho 50
(5 Caxton 54
(6 Palinodia 52
3 |7 Arco Iris 53
(8 Coq Hardy 50
(9 Ebulo 50
4 |10 Sumaré 50
(4 Robusto 50

5º pareo — Premio "Pinta" — 1.400 metros — A's 14.45 horas — Cr$ 10.000,00.

Ks.
(1 Cedro 57
1 |" Sapateador 49
(2 Anajá 50
(3 Paranista 68
(4 Tamoio 56
2 |
(5 Afago 51
(6 Astor 50
(7 Destino 56
(8 Angai 58
3 |
(9 Zunido 53
(10 Bufalo 50
(11 Oreada 43
(12 Mulata 53
4 |
(" Botucatu' 57
(" Monte Alvo 50

6º pareo — Grande Premio "Conde de Herzberg" — 1.600 metros — A's 15.20 horas — Cr$ 50.000,00.

Ks.
1—1 Grilo 56
2—2 Corruxa 55
(3 Simbolico 55
3 |
(4 Egarlo 55
(5 Ever Ready 55
4 |" El Faro 55
(" Estrondo 55

7º pareo — Premio "Santa Maria" — A's 16.00 horas — 1.600 metros — Cr$ 10.000,00 — Betting.

Ks.
(1 Bacará 55
1 |" Marajá 51
(2 Atis 48
(3 Integro 53
2 |4 Shantung 54
(5 Armonioso 49
(6 Efetiva 52
3 |7 Zambran 58
(8 Lagrimon 54
(9 Soberbo 53
(10 Conduru' 54
4 |
(11 Adulon 54
(" Queridita 52

8º pareo — Premio "Descoberta da America" — 2.000 metros — A's 16.40 horas — Cr$ 25.000,00 — Betting — Handicap.

Ks.
(1 Destaque 51
1 |
(" Dacota 49
(2 Embuá 50
2 |" Rockmoy 53
(3 Calipso 43
(4 Xingu' 57
3 |5 Tibiri 51
(" Cupidon 50
(6 Batton 54
4 |7 Salmon 55
(" Acarau' 51

9º pareo — Premio "Americas Unidas" — 1.800 metros — A's 17.20 horas — Cr$ 15.000,00 — Betting — Handicap.

(1 Baron 54
1 |
(" Luxemburgo 55
(2 Ark Royal 53
2 |
(3 Atleta 55
(4 Burguette 54
3 |
(5 Marconi 51
(6 Matematica 48
4 |
(" Timbó 50

Sociedade Anonima Tritonia

EM LIQUIDAÇÃO

É convocada a assembléia geral da Sociedade Anonima Tritonia para, em reunião extraordinaria, a realizar-se no dia 14 de Outubro de 1943, ás 14 horas, na sede social, á rua Buenos Aires n.º 41, sala 403, examinar o relatorio dos átos e operações da liquidação e aprovar ou não as contas finais, para encerramento da liquidação.

João Novais de Souza Junior
Pedro Raggie
Liquidantes

VARIAS

UMA NOVA JAQUETA

O sr. J. O. Romeiro Filho, que possue o cavalo Sofrenado, acaba de registar na Secretaria do Jockey Club Brasileiro as seguintes cores, que distinguirão a sua jaqueta:

"Verde, mangas e bonet encarnados".

MAIS UM GARANHAO INGLÊS

O dr. Paulo de Frontin Werneck, que já tem em seu estabelecimento de criação como pastor o crack Polux, acaba de adquirir na Inglaterra, o cavalo Will, um filho de Gainsborough e Quadriélle, de 6 anos de idade e com boa campanha em seu país de origem.

O neto de The Tetrarch, que já está em viagem para o nosso país, mal aqui chegue será enviado para o Haras São Paulo, onde fará companhia áquele filho de Stayer.

ADIADO O CHURRASCO ALIBI

Em virtude dos seus multiplos afazeres, o dr. A. J. Peixoto de Castro resolveu adiar para a proxima terça-feira o churrasco que oferecerá aos cronistas de turfe, em regozijo á vitoria do seu pupilo Alibi, no Grande Premio "America do Sul".

DE PORTO ALEGRE

Procedentes de Porto Alegre, já se encontram em nossa capital, alojados na Vila Hipica, os animais: "Demir" (Kosmos e Sans Doute); "Diogo" (Kosmos e Grande Dame); "Diabolico" (Kosmos e Regalia); "Estalim" (Kosmos e Grazieia); "Erica" (Kosmos e Brasila) e "Expoente" (Esovo).

Os três primeiros, que pertencem á sra. d. Raquel Luci, foram entregues aos cuidados do entraineur Cirilo de Souza.

Estalim foi adquirido pelo sr. Gervasio Seabra e os dois restantes acham-se á venda.

CONSULTAS "5$000"
Olhos - Ouvidos - Nariz e Garganta — Dr. Fortunato

Especialista com pratica nos hospitais da Europa — Rua da Carioca 6, 4.º andar das 12 ás 17 horas, diariamente.

TENIS DE MESA

O Campeonato de Duplas Masculino

Na sede do Amantes da Arte Clube será realizado hoje mais uma rodada do Campeonato de Tenis de Mesa-Duplas Masculinas.

Serão realizados os seguintes jogos:

1.º jogo — Pizotti-Almeida (CH) x Bencardino-Ernesto (SCB).

2.º jogo — Val-Passos-Diogo (CRVG) x Moreira Alberto (VSH).

3.º jogo — Belmonte-Valter (FTC) x Augusto-Petronio (AAC).

4.º jogo — Dagoberto-Correia (FFC) x Borges-Geraldo (SCB).

REUNIR-SE-AO OS DIRETORES DA FEDERAÇÃO METROPOLITANA DE TENIS DE MESA

O Departamento Técnico da Federação Metropolitana de Tenis de Mesa, devidamente autorizado pela Diretoria, marcou uma reunião para o dia 16 de outubro corrente, ás 18 horas, na sede da rua Buenos Aires 93, na qual deverão comparecer todos os srs. diretores deste esporte dos clubes filiados que se inscreveram para os proximos campeonatos de equipes. Nessa reunião o responsavel pelo Departamento Técnico da Entidade receberá, pessoalmente, no horario estabelecido, em envelopes fechados, a constituição das equipes inscritas, devidamente numeradas, isto é, com os amadores integrantes das mesmas, numerados oficialmente para os campeonatos em referencia.

De acordo com os regulamentos em vigor, os amadores de numeração superior não poderão disputar em numero inferior, sendo somente permitida a ascenção. Prevalecerá tambem para os reservas o mesmo criterio.

PROSTATA — CURA CIRURGICA DA HIPERTROFIA — PERTURBAÇÕES URINARIAS
Dr. Clovis de Almeida — Cirurgia Geral — Ondas curtas
PR. FLORIANO N. 55 - 6.º (Cinelandia) Fone 42-8326

Ingeriu Querosene

O operario Aprigio dos Santos de 58 anos, morador no barracão n. 19 do Parque Proletario da Gavea, que é um debil mental, tentou ontem, á noite, contra a existencia, ingerindo querosene.

O tresloucado, depois de convenientemente medicado no Hospital Miguel Couto, retirou-se.

C. P. O. R. do Rio de Janeiro

Deverão comparecer ao C. P. O. R., afim de tratar de seus interesses, os seguintes candidatos á matricula: Jaime Magrassi de Sá e Silvio Tavares de Souza.

TEATRO JOÃO CAETANO
(Empresa Celestino Moreira) — (Fone: 43-8477)

AMANHÃ — Espetaculo Completo, ás 20,45 hs. — AMANHÃ
GRANDE ESTREA DA MONUMENTAL REVISTA QUE MARCA O REAPARECIMENTO DA POPULAR PARCERIA FLORIANO FAISSAL-VITOR COSTA:

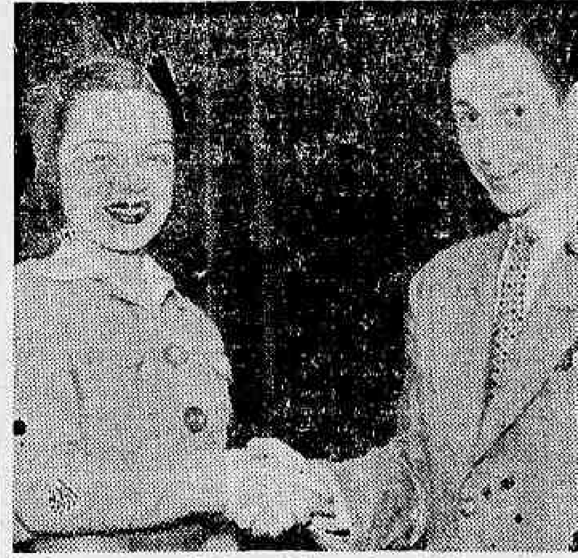

Ouro de Lei

Com os idolos da platéia carioca:
BEATRIZ COSTA e OSCARITO!
Novo espetaculo de riso e deslumbramento, em enorme sucesso de toda a Cia.! Duelos de gargalhadas entre BEATRIZ COSTA e OSCARITO! Novas "girls"! 100 figuras de orfeon! UMA MARAVILHA DO NOSSO TEATRO!

AMANHÃ: — Espetaculo completo, ás 20,45 hs. — AMANHÃ
(Bilhetes á venda)

HOROSCOPO DE HOJE

DIARIO ASTROLOGICC

HOROSCOPO DE HOJE

O destino das pessoas que fazem anos hoje é muito versatil, e cheio de contrastes violentos. Os homens que fazem anos hoje, ora são chamados para representar os papeis mais importantes no mundo social e politico e ora são arrastados para as mais infelizes das situações, tornando-se "chômeurs" e buscando nos vicios, lenitivo para as desditas. Entretanto, nunca lhes faltarão o espirito intelectual e lucidez a inteligencia. Esses homens, quando fracassam, sofrem desesperadamente, porque sabem estabelecer as diferenças sociais e conhecem a origem da infelicidade humana. São escritores, atores, advogados, medicos e engenheiros. As mulheres de hoje, são graciosas, espirituosas, apaixonadas, formadas de todas as seduções e festas, para todos os sucessos do "grand monde". Mas, muitas vezes são arrebatadas pelo caudal do destino, passando por peripecias terriveis.

Homens e mulheres, devido a inquietude e a instabilidade, passam, as vezes, da mais deslumbrante fortuna á desgraça mais cruel.

As mulheres, são amorosas e quase fatais. São astuciosas e capazes de inspirar tantos amores ardentes, como paixões violentas.

Serão otimas, dansarinas, atrizes, disseuses e professoras. Na arte de representar emitam com grande precisão e vivem os papeis que lhes são confiados com tanta naturalidade, que têm-se a impressão do original verdadeiro.

As cores, os dias e os meses de melhores possibilidades dos que fazem anos hoje são: Rosa, vermelho, grená e azul "nattier", 5 — 7 — 10 — 12 — 16 — 24 e 25: maio, julho, agosto e dezembro.

As favorabilidades ou não, de hoje, para os leitores nascidos em qualquer data são transcritas mais abaixo, com horas e numeros razoaveis.

PARA OS NASCIDOS ENTRE:

21 de dezembro e 20 de janeiro:
Hoje, 7 — Novos empreendimentos lucrativos. 1, 10 e 19.

21 de janeiro e 18 de fevereiro:
Hoje, 7 — Obstaculos pela manhã, a tarde será promissora. 3, 12 e 16.

19 de fevereiro e 20 de março:
Hoje, 7 — Decepção com amigos e parentes. Máu estar. 2, 11 e 20.

21 de março e 20 de abril:
Hoje, 7 — Grande atividade, pequenos lucros. 4, 13 e 22.

21 de abril e 21 de maio:
Hoje, 7 — Favorabilidade com o sexo oposto. 5, 14 e 23.

22 de maio e 21 de junho:
Hoje, 7 — Dissabores, lutas pela manhã, á tarde será agradavel. 6, 15 e 24.

22 de junho e 22 de julho:
Hoje, 7 — Complicações com superiores hierarquicos, lutas internas. 7, 16 e 25.

23 de julho e 23 de agosto:
Hoje, 7 — Ansiedade, ambição e planos para o futuro. 8, 17 e 23.

24 de agosto e 22 de setembro:
Hoje, 7 — Boas noticias e favorabilidades sentimentais. 9, 11 e 13.

23 de setembro e 22 de outubro:
Hoje, 7 — Exito em todas as empresas. Lucros. 9, 18 e 19.

23 de outubro e 21 de novembro
Hoje, 7 — Incompreensão, espirito contraditorio. 10, 12 e 15.

22 de novembro e 20 de dezembro:
Hoje, 7 — Complexidade, pensamentos estranhos. 11, 15 e 20.

ESTENO-DATILOGRAFOS E DATILOGRAFOS
PRECISA-SE Federação Taquigrafica Brasileira — Travessa Ouvidor, 28-2º.

JOGUE se crê que o jogo cria riqueza; do contrário e se ama o Brasil, trabalhe e enriqueça comprando na ADOMA tudo o que precisa, sem aumento de preços, em centenas de casas, com uma só entrada e 1% por prestação (até 10)
RUA 7 DE SETEMBRO, 42 - 1.º andar
Telefones 23-1512 e 43-8660

A Viagem dos Generais Canrobert e Cordeiro de Farias

Para os EE. UU., onde vão estagiar no Exercito local, por determinação governamental, seguem hoje, via aerea, os generais Osvaldo Cordeiro de Farias e Canrobert Pereira da Costa. Por ocasião do embarque, que terá lugar na manhã de hoje, no Aerodromo Santos Dumont, será prestada pelos seus amigos, colegas e camaradas de farda uma manifestação de apreço.

Produção, Comercio e Finanças

CAMBIO

O mercado de cambio funcionou ontem, calmo e inalterado.

O Banco do Brasil, afixou ontem para as suas cobranças e de outros bancos, cotas e remessas para importação, as seguintes taxas:

A' vista:

	Cr$
Libra	79,58 9|16
Dolar	19,62
Franco suiço	4,63
Escudo	0,80
Coroa sueca	4,72
Peso chileno	0,63 3|8
Peso argentino	4,94 1|2
Peso uruguaio	10,48 3|8

O Banco do Brasil para comprar as letras de cobertura, afixou as seguintes taxas:

MERCADO LIVRE

	Cr$
Libra	78,46 7|16
Dolar	19,47
Escudo	0,79
Franco suiço	4,52 3|16
Coroa sueca	4,62 1|16
Peso chileno	0,59 15|16
Peso argentino	4,85 1|8
Peso uruguaio	10,20 7|8

MERCADO OFICIAL

	Cr$
Libra	66,49 1|2
Dolar	16,50
Escudo	0,67 1|4
Franco suiço	3,85
Coroa sueca	3,93 2|3
Peso uruguaio	8,65 1|16

CAMBIO LIVRE OFICIAL

	Cr$
Dolar (compra)	19,80
Dolar (venda)	20,30
Libra (compra)	78,46 7|15
Libra (venda)	79,58 9|16

COBERTURA AOS BANCOS

	Cr$
Libra (compra)	78,46 7|16
Libra (venda)	78,88 9|16

REPASSE AOS BANCOS

	Cr$
Libra (oficial)	66,78 3|8
Dolar (oficial)	16,30

OURO FINO

O Banco do Brasil comprava o ouro fino na base de 1.000 por 1.000, ao preço de Cr$ 23,10, por grama.

	GRAMAS
Ontem	——
Desde 1º do mês	——
Total:	——

Cambio Estrangeiro

Em Nova York:

Abertura:	Hoje
S|Londres tel. £	402|404
S|Lisboa, tel. Esc.	4.11
S|Madri, tel. por F.	9.20
S|Berna, tel. F. C.	23.33
S|Berna, (livre), tel. £ S	31.09
S|Buenos Aires, tel. por P.	25.06
S|Estocolmo, tel. £ K.	23 84
S|Montreal, (Canada)	90.06
Em Montevidéu:	Hoje:
S|Londres, £ t|venda	n|c
S|Londres, £ t|comp.	n|c
A' vista:	
S|N. York, 100 $, t|venda	189.25
S|N. York, 100 $, t|comp.	190.00
Em Buenos Aires:	
Fechamento:	Hoje
S|Londres, £, t|venda	17.00
S|N| York, 100 $, t|comp.	16.90
A' vista.	
Em Nova York:	
S|N. York, 100 $, t|venda	399.50
S|N. York, 100 $, t|comp.	399.00

Stock Exchange de

FEDERAIS:	Compradores:
TITULOS BRASILEIROS:	
Funding, 5%	86.10.0
Novo Funding, 1914	64.10.0
Conversão, 1910, 5%	34.15.0
Emp. 1913, 5%	33.15.0
Emp. 1931, 5% B — 4 anos	63.10.0
ESTADUAIS:	
Distrito Federal, 5%	43. 0.0
Rio de Janeiro, 1927 7%	31. 0.0
Baia, 1932, 5%	26.10.0
Pará, 5%	16. 0.0
TITULOS DIVERSOS:	
City of São Paulo, Improvements, and Frechold, Co. Pref	115. 0.0
Bank of London & South América, Ltd.	9. 0.1
S. Paulo, Gás Co. Ltd.	6.10.0
Brazilian Warrant Age & Finance C. Limited.	0.13.1 ½
Cables & Warrants Ltd. ordinarias	78. 0.0
Ocean Coal & Wilsons, Ltd. 6 ½%, 1925	0. 3.9
Imperial Chemical Industries Ltd.	1.15.6
Leopoldina Railway Co., Ltd. 6½% 1915	58.10.0
Lloyd's Bank Ltd. ("A" Shares)	2.18.6
Rio de Janeiro, City Emp. C. Ltd.	1. 3.4 ½
Rio Flours Mills & Granaries, Ltd.	1.11.0
São Paulo Railways C. Ltd.	60. 0.0
Western Tel. Co. Ltd. 4 ½% & Deb. Estoque	102. 0.0
TITULOS ESTRANGEIROS:	
Consols, 2 ½%	79. 7 6
Emp. de Guerra Britanico, 3 ½%, 1927-1947	104.15.0

CAFÉ

TIPO 7 — Cr$ 26,30

O mercado de café disponivel funcionou ontem, calmo e com os preços inalterados.

O tipo 7, foi cotado ao preço de Cr$ 26,30 por 10 quilos na vigência e venderam-se 1 660 sacas. Fechou calmo.

COTAÇÕES POR 10 QUILOS

	Cr$
Tipo 3	28,30
Tipo 4	27,80
Tipo 5	27,30
Tipo 6	26,80
Tipo 7	26,30
Tipo 8	25,80

PAUTA:

Estado de Minas: (Mensal):	
Café comum	2,30
Café fino	4,10
Estado do Rio: (Semanal):	
Café comum	2,20

MOVIMENTO ESTATISTICO

Entradas, 12.246. Saidas, nada. Consumo local, nada. Estoque, 478.897 sacas.

EM SANTOS

Funcionou nominal — Entradas, 20.439. Embarques, nada. Estoque, 2.003.745. Passagens, 22.599 sacas.

ALGODÃO

EM PERNAMBUCO

Cotações por 15 quilos: — Compradores base 5. Matas, Cr$ 75,00, base 5, Sertão, Cr$ 80,00.

MOVIMENTO ESTATISTICO

Entradas, 12.574. 1º de setembro, 1.350.834. Exportação, nada. Existencia, 3.724.557. Consumo local, 56.000 fardos.

EM NOVA YORK

Abertura — Funcionou ontem, estavel, com alta e baixa parcial de 2 pontos.

COTAÇÕES — Outubro 20.42, dezembro 20.17; janeiro n|c, março 19.98; maio n|c e julho n|c.

AÇUCAR

EM PERNAMBUCO

Funcionou estavel.

COTAÇÕES — Por 60 quilos: — Usina de 1.ª, Cr$ 60,00. Refinado de 1ª, Cr$ 65,00. Cristais, .. Cr$ 60,00. Demerara, Cr$ 54,00. 2.ª Sorte, Cr$ 46,00. Somenos, .. Cr$ 48,00.

MOVIMENTO ESTATISTICO

Entradas, 6.240. 1º de setembro, 320.075. Existencia, 625.657. Exportação, 3.000 sacos.

CONCESSÃO UNICA DO GOVERNO DA REPUBLICA

LOTERIA FEDERAL DO BRASIL

Contrato celebrado com o Governo da União em 24 de Dezembro de 1937, á vista da Lei N. 21.143, de 10 de Março de 1932 e prorrogado ex-vi do decreto-lei 5.767 de 23 de agosto de 1943

591ª EXTRAÇÃO — PREMIO MAIOR: Cr$ 400.000,00 — PLANO CC

Lista da extração de QUARTA-FEIRA, 6 de OUTUBRO de 1943

Nesta LISTA não figuram por extenso os numeros premiados pela terminação do ultimo algarismo, mas figuram os premiados pelos finaes duplos do 2.º ao 5.º premios

Os bilhetes são litografados em papel branco, tinta café, fundo verde, e numeração preta na frente, com a inscrição: Extração em 6 de Outubro de 1943, às 14 horas

5.590 PREMIOS — ATENÇÃO: VERIFIQUEM A TERMINAÇÃO SIMPLES DE SEUS BILHETES — 5.590 PREMIOS

[illegible]

Todos os numeros terminados em 4 têm Cr$ 60,00

O escritorio á rua Senador Dantas N. 84, estará aberto para pagamentos todos os dias uteis, das 9 ás 11 ½ e das 13 ½ ás 16 horas, exceto nos dias feriados.

A administração pagará o valor que representem os bilhetes premiados, durante os primeiros 6 meses da respectiva extração, ao seu portador, e não atenderá reclamação alguma por perda ou subtração de bilhetes.

No caso do premio maior caber ao numero 1, serão considerados como aproximações o imediatamente superior e o ultimo dos milhares que jogarem; sendo sorteado o ultimo, serão aproximações o imediatamente inferior e o primeiro, isto é, o numero 1.

AS EXTRAÇÕES PRINCIPIAM ÁS 14 HORAS

591.ª Extração — CONCESSIONARIO: DOMINGOS DEMARCHI — O Fiscal do Governo: FERNANDO GOMES CALAZA — O Escrivão da Loteria: CARLOS CARVALHO PEREIRA — 591.ª Extração

Mercado de Genero

O mercado de generos alimenticios funcionou ontem, com o seguinte movimento:

	Entradas	Saidas
Feijão	3 274	207
Farinha	980	25
Arroz	8.415	276
Milho	6.636	415
Açucar	2.017	——
Banha	——	134
Xarque	772	——
Batatas	3.623	——
Manteiga	4.329	——
Cebolas	——	——

CONCORRENCIAS

Estão anunciadas as seguintes:

— Dia 7 — Comissão Especial de Compras da Prefeitura, para aquisição de impressos, material de expediente e pelo marroquim. (D. O. da Pref. 6—10—43 pags. 6430-61).

— Dia 7 — Serviço de Administração da Prefeitura, para compra de aço, serra circular, aluminio, alcool, eter, cabo de manilha, correia balata, relogio de parede, tira gomada, e material para aparelho de gasogenio. (D. O. da Pref. de 2—10—43 pag. 6462).

SERVIÇO AEREO

ESPERADOS

P. Alegre — Panair	7
B. Aires — Panair	7
São Paulo — Vasp	7
São Paulo — Vasp	7
São Paulo — Vasp	7
Recife — Panair	7
Goiania — Panair	7
Curitiba — Panair	7
Baía — Cruzeiro do Sul	7
B. Aires — Cruzeiro do Sul	7
Fortaleza — Nab	7
Belem e Terezina — Nab	7

A SAIR

P. Alegre — Panair	7
São Paulo — Vasp	7
São Paulo — Vasp	7
São Paulo — Vasp	7
P. Alegre — Vasp	7
Curitiba — Vasp	7
Fortaleza — Panair	7
Miami — Panair	7
Goiania — Panair	7
Curitiba — Panair	7

Banco Brasileiro do Comercio S. A.
(ANTIGO BANCO DOS FUNCIONARIOS PUBLICOS)
CAPITAL . . . . . Cr$ 10.000.000,00
DEPOSITO — COBRANÇAS — DESCONTOS
Matriz: R. DO CARMO, 57-59 — RIO
FILIAL: ALV. PENTEADO, 49/53 — S. PAULO

O FLAMENGO TENTA IMPEDIR A DESERÇÃO DE SEUS PROFISSIONAIS!

NATAÇÃO

Participarão os Nadadores Rubro-Negros do VI Concurso Oficial

AS PROVAS SERÃO REALIZADAS NA PISCINA DO TIJUCA T. C.

Sob os auspicios da Federação Metropolitana de Natação será realizado na piscina do Tijuca Tenis Clube o VI Concurso Oficial da Temporada de 43.

Este certame destinado a classe de adultos reunirá as maiores expressões da aquatica metropolitana motivo porque, a competição está despertando geral interesse nos nossos meios desportivos.

Ao que se anuncia, o Flamengo retornará as lides aquaticas, fazendo-se representar com uma turma valorosa.

Patrocinando o Concurso, o gremio rubro-negro tudo fará no sentido de garantir o brilhantismo estando os dirigentes do Flamengo envidando todos os esforços para preparar uma equipe capaz de obter resultados satisfatorios.

O VI Concurso será dividido em duas partes, realizando-se a 1.ª parte no dia 23 á tarde e a 2ª no dia 24 pela manhã.

DR. REYNATO SODRE' BORGES
(Ass Fac. Nac. Med.)
ONCOLOGIA — Tumores — Cancer.
RADIOLOGIA — Raio X — Radium.
SANATORIO S. GERALDO. 26-9030.

APROXIMA-SE A REALIZAÇÃO DA Prova "Interventor Fernando Costa"

NOTAS SOBRE AUTOMOBILISMO

Está no Rio o presidente da Comissão Esportiva do Automovel Clube de São Paulo, capitão Amadeu Saraiva, que veio integrando tambem a representação paulista ás provas de Hipismo. Trouxe o mesmo a missão de assentar as ultimas medidas relativas á prova "Interventor Fernando Costa" e prova "Estreantes" a se realizarem no Autodromo de Interlago, em S. Paulo nos dias 17 e 24 do corrente.

Conforme já foi amplamente noticiado a prova do dia 24 será o fecho da Semana do Gasogenio a ser lavada a efeito entre os dias 17 e 24 de outubro.

HOMENAGEADO O PRESIDENTE DO AUTOMOVEL CLUBE DO CHILE

Em homenagem ao presidente do A. C. do Chile ofereceu o A. C. B. um almoço a que compareceram representando o mesmo os srs. J. Gomes da Cruz, secretario geral, Nelson Pinto, tesoureiro, J. Silva Junior, da Comissão Técnica e Geraldo Avelar, da Comissão Esportiva.

Ao sr. Tomás Rodrigues ofereceu o A. C. B. tambem uma flamula do clube um distintivo.

PROVAVEL A PARTICIPAÇÃO DE GERALDO AVELAR

Entre os provaveis concorrentes á prova "Interventor Fernando Costa" pode-se contar com Geraldo Avelar, que na presente temporada tem estado quase inativo, tendo participado apenas da prova da Quinta da Boa Vista.

A confirmação da inscrição do mesmo depende de resposta que virá de São Paulo, do volante Nascimento Junior.

NORBERTO JUNG PEDE SUA INSCRIÇÃO CONDICIONAL

O volante gaucho Norberto Jung mais uma vez escreveu ao A. C. B. declarando estar interessado em participar da prova de Interlagos dependendo apenas de seu novo Mercury ficar pronto a tempo.

Pelo Campeonato Brasileiro de Football

Mais uma etapa do Campeonato Brasileiro de Futebol será vencida domingo proximo.

Em Natal, a representação do Rio Grande do Norte enfrentará o selecionado de Paraiba (2.º jogo). Tambem, pela segunda vez estarão frente á frente as equipes de Sergipe e Alagoas, em Aracajú.

Maranhão enfrentará Piauí em São Luiz e Pará jogará contra o selecionado de Amazonas em Belem. Todos os jogos acima constituem a segunda partida da serie "melhor de 4".

Ainda pelo Campeonato Brasileiro defrontar-se-ão em Florianopolis, pela primeira vez, as representações de Santa Catarina e Goiaz.

O Flamengo já se Movimenta no Sentido de Impedir a Deserção de Seus Melhores Elementos

O RUBRO-NEGRO POSSUE RECU RSOS IDENTICOS AOS OUTROS CLUBES QUE QUEREM CONQ UISTAR OS SEUS DEFENSORES

DIARIO CARIOCA publicou, há tempos, que Domingos não ficaria mais no Rio, em face da magnifica proposta que recebeu do S. Paulo F.C., campeão bandeirante de 1943.

Naquela mesma ocasião tivemos ensejo de afirmar que Jurandir tambem recebera magnifica proposta do Corintians e que aquela proposta forçara em parte ao Flamengo a aumentar as luvas que Jurandir havia recebido...

JURANDIR, DOMINGOS E VEVÉ, NO CAMINHO DA FORTUNA...

Tres jogadores que ostentam verdadeiramente a sua melhor forma em nossos gramados são, indiscutivelmente, Jurandir, Vevé e Domingos. E é por isso mesmo que os gremios bandeirantes querem requisitar tais elementos para os seus gramados.

O S. Paulo ofereceu a Domingos, repetimos mais uma vez, duzentos mil cruzeiros por um contrato de dois anos, ficando Domingos encarregado de indenizar o rubro-negro pelo "passe". Como todos devem saber, o passe de Domingos foi estipulado em contrato, na importancia de cem mil cruzeiros, mas Domingos teria conseguido um abatimento nesse preço, quando voltou de sua briga com o Flamengo, há tempos passados...

O Corintians fez tambem — conforme sensacional "furo" do DIARIO CARIOCA — uma larga proposta a Vevé. E Jurandir recebeu a oferta de cento e cincoenta mil cruzeiros por dois anos, ficando tambem, como Domingos, o goleiro rubro-negro encarregado de pagar o seu "passe" ao campeão da cidade.

Como se vê, em face das rendas fabulosas que os jogos em S. Paulo estão dando, Domingos, Vevé, Jurandir e outros que venham a ingressar no futebol bandeirante estão no caminho da fortuna...

O FLAMENGO SE ESFORÇA PARA NÃO PERDER OS SEUS CRACKS...

O Flamengo, porem, que deve ser o campeão de 1943, não vai permitir que lhe roubem os seus melhores elementos. Afinal, não é somente o Corintians ou o S. Paulo, ou o Botafogo, ou o Palmeiras que têm dinheiro. O Flamengo é tão capaz de pagar grandes somas aos seus defensores — porque tem elementos para tal — como qualquer um daqueles gremios acima citados. E ao que conseguimos apurar, o presidente rubro-negro já está agindo no sentido de defender os interesses do clube, no sentido de manter o mesmo quadro, que se tornará, certamente, o bicampeão da cidade dentro de três ou quatro dias, na proxima temporada.

O 75.° Aniversario de Fundação do Club Ginastico Português

Terá Inicio Hoje o Grande Programa Desportivo do Gremio da Esplanada

O Clube Ginastico Português completará a 31 do corrente mês o seu 75º ano de fundação. O veterano gremio que pode ser considerado um dos pioneiros do desporto tecnico em nosso país, vai festejar condignamente a significativa data com a realização de extenso e brilhante programa de atividades desportivas que está assim organizado:

Quarta-feira, 6, ás 20 horas — Torneio Inicio de volley-ball.

Domingo, 10, Fluminense x Ginastico — Volley-ball — Segundos e primeiros teams — Feminino e Masculino.

Terça-feira, 12, Torneio de Lance Livre, ás 20,30 horas. Medalhas aos primeiros e segundos colocados.

Quarta-feira, 13, ás 20,30 horas, basketball. Aula 6,30 da manhã x Aula 20 horas. Medalhas ao team vencedor.

Quarta-feira, 20, ás 20,30 horas — Aula 18,30 x Aula 7,30. Medalhas ao team vencedor.

SEGUNDA OLIMPIADA — BRONZE MANUEL JOSE' BERNARDES JUNIOR

Domingo, 24, ás 16 horas, natação; segunda, 25, ás 16 horas, ginastica; terça, 26, ás 16 horas, esgrima e aparelhos; quarta, 27, ás 16 horas, voleyball; quinta, 28, ás 16 horas, basketball; sexta-feira, 29, ás 16 horas, desfile de aniversario. Medalhas e diplomas aos vencedores.

TENIS

A competição maxima da Federação Metropolitana de Tenis, que é o 1.º campeonato aberto por classes, já está em plena fase de partidas finais para decisão dos titulos maximos de cada categoria. Assim, na rodada de hoje serão disputados os jogos finais dos torneios de duplas masculinas da 4.ª classe e duplas femininas da 2.ª classe. Aliás, estes encontros são os unicos da etapa.

São estes os jogos que serão realizados na tarde de hoje:

DUPLAS MASCULINAS — 4.ª classe (final) — A's 16 horas, no Botafogo, Luiz Chalub-Carlos Freitas x Rego Macedo-Luiz Ramos.

DUPLAS FEMININAS — 2.ª classe (final) — ás 16,30, no Fluminense, Lolita de Almeida-Sendra Slerca x Ana Alencar-Flora Matos.

O Bangú é Tão Forte Adversario Como o Mais Forte Que o Flamengo Teve Pela Frente Em 43!

E FAZ BEM FLAVIO COSTA, EM P REPARAR O CONJUNTO RUBRO-NEGRO PARA A PELEJA FINAL DO CAMPEONATO

Quasa toda a cidade aguarda como certo, o triunfo do Flamengo sobre o Bangú.

E' que o "onze" do gremio alvi-negro não é encarado como adversario capaz de fazer frente ao bando lider e campeão da cidade.

Os feitos bonitos do "onze" suburbano, que lhe valeram um cartaz elevado, ao ponto de forçar a critica esportiva a considerá-lo o conjunto mais perfeito de todos quantos pisavam os gramados cariocas; as vitorias sobre o Fluminense, São Cristovão, America, tudo isso não pode ser esquecido unica e exclusivamente porque o "onze" banguense encontrou, afinal, quem lhe vencesse.

Não. Não devemos considerar a representação de profissionais do Bangú como um team fraco. Estejam certos aqueles que desacreditam na força do "onze", conduzido pelo veterano Zezé, que o Flamengo não será campeão sem primeiro realizar um esforço gigantesco para vencer a sua ultima batalha.

Podem estar certos, aqueles que esperam ver o rubro-negro campeão, que o Bangú será um adversario digno do Flamengo. Ainda mais, se atentarmos que o Fluminense conta com o esforço do "onze" suburbano, para poder ainda se medir com o campeão, para decidir do certame de 943.

FAZ BEM FLAVIO COSTA...

Aliás, o preparador rubro-negro é de nossa opinião. Ele pensa que esse compromisso final, tem tanta importancia como outra qualquer partida.

O Flamengo, segundo Flavio Costa, afim de evitar surpresas desagradaveis — porque podem surgir mesmo — fará um preparo tão intensivo como para as maiores pelejas que teve em 1943.

BASKETBALL

Tijuca x America o Grande Jogo de Amanhã Pelo Campeonato da Cidade

Mais uma etapa do Campeonato Carioca de Basketball será vencida na noite de amanhã, quando será dado a assistir a um interessante confronto na quadra da rua Conde de Bonfim — Tijuca x America. Dotados da mesma força e contando com iguais possibilidades de vencer, cajutis e rubros apresentam-se credenciados para oferecerem um embate equilibrado, caracterizado pela movimentação e combatividade dos lidadores.

Sem duvida, os que acorrerem á quadra do aristocratico clube da Tijuca, terão oportunidade de assistir um choque de sensação, já que os dois "five" estão aptos a desenvolverem convincente performance.

Completando a rodada de amanhã, a tabela do certame da F. M. B. marca a realização de três jogos fracos: São Cristovão x Fluminense, Bonsucesso x Riachuelo e Mackenzie x Vasco. Técnicamente superiores, riachuelenses, tricolores e vascainos não encontrarão dificuldades para registar no placard uma contagem amplamente favoravel.

Os detalhes da etapa são os seguintes:

TIJUCA T. C. x AMERICA F. C. — QUADRA DA RUA CONDE DE BONFIM — Afonso Lefever — arbitro do 2º e fiscal do 1º jogo, J. Rubens Cerqueira Lima — arbitro do 1º e fiscal do 2º jogo; Enio Pizari — cronometrista: Helio da Veiga Martins — apontador; Helio Leal — delegado.

S. CRISTOVÃO DE F. E REGATAS x FLUMINENSE F. C. — GINASIO DAS LARANJEIRAS — João Lopes Coelho — arbitro; Rubem P. Céa — fiscal: Ismael Ribeiro Machado — cronometrista: Artur de Carvalho — apontador e Deodoro Chrisman — delegado.

BONSUCESSO F. C. x RIACHUELO T. C. — RUA BARIRI — Aldino Astuto — arbitro do 2º e fiscal do 1º jogo: Altamiro Pereira Gonçalves — arbitro do 1º e fiscal do 2º jogo, Carlos Soares do Couto — cronometrista: Americo da Silva Gomes — apontador e Luiz Pereira de Souza — delegado.

E. C. MACKENZIE x C. R. VASCO DA GAMA — QUADRA DA RUA MARECHAL BITTENCOURT: Luiz Mergulhão — arbitro: Heitor G. Pereira — fiscal; Ioisio Lavra Magalhães — cronometrista: Benjamin Batista Vieira — apontador e Carlos Brandão de Souza — delegado.

A VITORIA DO TIJUCA SOBRE O SELECIONADO CAPICHABA

Encerrando de forma brilhante sua "tournée" na capital capichaba, o Tijuca conseguiu abater o selecionado Espiritossantense, pelo score de 22x17, numa partida movimentada, que satisfez plenamente ás expectativas. A rapaziada do gremio cajutí, se portou de forma exemplar, não obstante as inumeras falhas do juiz, cuja atuação foi fraquissima. Os quadros que se exibiram, estavam constituidos dos seguintes elementos:

TIJUCA: Nascimento (4) — Tovar (depois Odinio) — Ivan (9) — Barros (4) e Ludolf (5).

SELECIONADO: Vivi (2) — Churrasco — Osmar (9) — Zito (2) e Nelsinho.

Funcionou como juiz, o sr. Roberto Braconi.

A DISPUTA DO TORNEIO DE LANCE-LIVRE

Foi realizado um torneio de Lance-Livre entre duas duplas: uma do Tijuca e outra da Federação, constituidas por Odim Sarmento, Jim Meireles e Nelson, Nilton Chaves, respectivamente, tendo a dupla capichaba, conseguido o primeiro lugar, com 80 pontos e a tijucana, o 2º, com 79 pontos.

CAMPEONATO JUVENIL — A A RODADA MATINAL DE DOMINGO

Na manhã de domingo será marcada a realização de mais uma rodada do Campeonato Juvenil de Basketball

Serão efetuados três jogos sendo seguinte o programa:

C. R. FLAMENGO x FLUMINENSE F. C. — ESTADIO DA GAVEA — Haroldo Oest — arbitro: João Lopes Coelho — fiscal: Artur Perez — cronometrista: Ismael Ribeiro Machado — apontador e Alcebiades Queiroz dos Anjos — delegado.

SAMPAIO A. C. x CLUBE DOS ALIADOS — QUADRA DA RUA ANTUNES GARCIA — George Gerard — arbitro: Heitor G. Pereira — fiscal: Elcio de Almeida Santos — cronometrista: Carlos Soares do Couto — apontador e Jaci Rosa — delegado.

E. C. MACKENZIE x BONSUCESSO F. C. — QUADRA DA RUA MARECHAL BITTENCOURT: Nelson Souza Carvalho — arbitro: Altamiro Pereira Gonçalves — fiscal: Adolfo Peres Filho — cronometrista. Artur de Carvalho — apontador e Moacir Duarte de Souza — delegado.

DOENÇAS ANO RETAIS E DOS INTESTINOS
DR. LAURO BORGES
Av. R Branco, 108, 4.º and. s. 406
— TEL. 42-4736 —

Martim Está Certo Que Formará Dois Quadros Possantes Para a Temporada Vindoura

E CONSTA QUE PERACIO, CAIEIRA E OUTRO S ELEMENTOS DE VALOR VOLTARÃO MESMO... DEZ MIL CRUZEIROS É QUANTO CUST ARÁ O "PASSE" DO MEIA RUBRO-NEGRO — MARTIM ENTRARÁ EM AÇÃO IMEDIATAMENTE

Teve enorme repercussão, na cidade esportiva, aquele "furo" sensacional que DIARIO CARIOCA publicou ontem, sobre a possibilidade de Peracio voltar a vestir a camisa alvi-negra. E aqueles que vivem perto dos dirigentes botafoguenses, sabem perfeitamente que isso não é impossivel. Ainda mais se atentarmos ao fato de que Martim, amigo intimo de Peracio, e o novo técnico do alvi-negro já fez uma consulta sobre o assunto aos que vão dirigir já no proximo ano os destinos do Botafogo F. R.

A resposta que Martim teve foi de apoio e solidariedade. O que ele fizesse estaria bem feito e correto.

TEAM FORTE, COM GENTE EXPERIMENTADA

Martim fez ver aos diretores do clube que não vai desejar agir com elementos nulos, para combater teams possantes como Flamengo, Fluminense, S. Cristovão, Vasco, etc., que certamente no proximo ano estarão muito mais fortes do que este ano.

— Para se fazer uma campanha e com possibilidades de exito preciso se torna que contratemos elementos capazes, que preencham os claros que tão facilmente são notados atualmente no team de profissionais do clube, teria afirmado o experimentado crack, na primeira reunião realizada ha dias no Botafogo.

FALOU-SE ENTÃO EM CAIEIRA, PERACIO, ETC.

Foi aí então que se chegou a falar em Peracio, em Caieira e outros jogadores que Martim reputa uteis ao glorioso.

Quando foi, porém, pronunciado o nome do antigo meia alvi-negro, houve aparentemente um espanto. Mas esse logo passou. E passou porque Martim explicou que do contrato de Peracio consta uma clausula de compra como em todos os demais e que essa clausula fala apenas em dez mil cruzeiros, pelo pagamento do "passe" do referido jogador.

Martim teria falado ainda em Caieira. Sim, em Caieira, na volta de Caieira ao team alvi-negro...

Ninguem sabe ao certo o que ainda fará o futuro técnico alvi-negro, mas a verdade é que Martim está certo de que formará, não somente um quadro para a temporada de 1944, mas dois teams que possam fazer frente aos melhores conjuntos da metropole.

NUMERO AVULSO
40 Centavos

Diario Carioca

EDIÇÃO DE HOJE
10 Páginas

ANO XVI — RIO DE JANEIRO — QUINTA-FEIRA, 7 DE OUTUBRO DE 1943 — N. 4.697

Os Aliados Romperam A Linha Do Rio Volturno

O Quinto Exercito Atravessa o Maior Obstaculo Natural no Caminho de Roma

NA FASE DECISIVA A CAMPANHA PELA CIDADE-ETERNA — O 8.º EXERCITO ENCONTRA A MAIS FORTE RESISTENCIA DESDE O PRINCIPIO DA SUA INVESTIDA PELO TERRITORIO ITALIANO — DESBARATADOS TODOS OS CONTRA-ATAQUES NAZISTAS EM TERMOLI

Q. G. ALIADO NA AFRICA DO NORTE, 6 (Stanley Burch, correspondente especial da Reuters) — O Quinto Exército rompeu a linha alemã do rio Volturno, atravessando da margem meridional para a setentrional e estabelecendo nesta solida "cabeça de ponte".

Clark

Foi essa a noticia maior da "frente" italiana, noticia essa que veio mostrar como os aliados abriram brecha consideravel na unica linha — unica e ultima — realmente boa de defesa que restava ao marechal nazista Kesselring antes de Roma.

Ainda não ha detalhes sobre a exata localização da "cabeça de ponte" aliada, mas o simples fato da travessia do Volturno representa o esfacelamento total das esperanças que ainda tinha Kesselring de com suas famosas cinco divisões, de "costa a costa", conter o impeto aliado no rumo da Cidade Eterna.

Os alemães passaram, já agora, ás condições de terem que defender o terreno polegada por polegada, visto como não dispõem de posições solidas enquanto no ritmo de sua retirada não tiverem atingido as defesas externas de Roma, onde as formações ali colocadas pelo chefe Rommel esperam as hostes derrotadas de Kesselring para o ante-penultimo finca-pé na Italia.

A FASE FINAL DO AVANÇO SOBRE ROMA

Transposto o Volturno, estavam hoje á tarde as forças do Quinto Exército iniciando a fase final do avanço sobre a Cidade Eterna. Na retaguarda do Quinto Exército ficara a ultima grande barreira natural, e á frente uma serie de boas estradas, por onde, — não sendo as demolições que, segundo se sabe, estão aumentando, de parte dos alemães — a marcha poderá ser feita relativamente em boas condições dado que a resistencia armada nazista diminuirá com o choque da perda da linha do Volturno, por muitos considerada si não inexpugnavel, de dificil conquista.

Mas embora o caminho seja facil, não quer isto dizer que a batalha o seja tambem. Os soldados do general Kesselring estão combatendo com fanatica decisão. De pontos fortificados, habilmente preparados nas hortas, por detrás dos muros das pequenas residencias ou nos inumeros riachos, onde resistem, os alemães fazem com que cada metro de terreno ganho pelos aliados constitua uma ardua operação.

UMA VISÃO DE CONJUNTO

E' a seguinte a visão do conjunto oferecida pelo campo da batalha, após o rompimento da linha alemã do Volturno:

— A oeste, o Quinto Exercito assegurlu-se uma "cabeça de ponte" rigida na margem setentrional do Volturno, o qual no seu ponto mais proximo passa a 25 quilometros norte de Napoles. Foram ganhos 12 quilometros de estradas no caminho para Roma, com captura de Aversa e Maddaloni. A leste, o Oitavo Exercito está encontrando resistencia encarniçada do inimigo, talvez a mais forte desde que as vanguardas de Montgomery atravessaram o estreito de Messina na Sicilia para a Calabria. Os famosos canhões britanicos que disparam projeteis de vinte e cinco libras de peso entraram em ação. Travam-se as batalhas ao longo do rio Biferno. Ao norte, as forças aereas aliadas assestam golpes sobre golpes, avariando toda a rota dos suprimentos para o inimigo e fazendo "voarem até os céus" — segundo a expressão de um tripulante aereo — as linhas ferroviarias em Bolonha.

FEITO IMPORTANTE A TRAVESSIA DO VOLTURNO

Não foi revelado onde os soldados de Clark fizeram a travessia do Volturno. Nem o vulto das forças empregadas.

Esse êxito, porém, é muito significativo. Em seu curso inferior, o rio, que é o mais largo da Italia meridional, tem uma largura de mais de 30 metros e ,na época do ano em que se está, uma profundidade de dois metros. Suas margens não se erguem abruptamente, e ainda não ha muito e informou que a areia amontoada no rio subira tanto que o tornava vadeavel em certos pontos.

Pode-se dar como certo que os alemães destruiram todas as pontes. Ao norte do rio, a rodovia é de primeira ordem, e a partir de Napoles divide-se em duas, ambas excelentes, furando para Roma. De outro lado as rodovias litoraneas passam por terreno virtualmente plano bordejando a costa em Formia e Terezina, e ali cortando pelos pantanos do Pontino, para chegarem a Roma.

Com o desembarque dos britanicos em Termoli, foi feita a ligação entre o Quinto e o Oitavo Exercitos.

A linha aliada passa, agora, aproximadamente, do lago de Patria, na costa ocidental, a uns 16 quilometros norte da baia de Napoles, por Aversa e Maddaloni a Benevento e Montecalvo ,e dali quase em direção norte, a Fermoli.

Em linha reta, a distancia de Volturno a Roma é de 600 quilometros. As duas cidades, capturadas de ontem para hoje, se acham (Aversa e Maddaloni) entre Napoles e o Voltuno; Aversa, na rodovia principal para Roma e Maddaloni na estrda transalpina, que une Capua a Benevento.

O OITAVO EXERCITO

Após o desembarque em Termoli, o Oitavo Exercito encontra-se agora empenhado em pesada luta na extensão do rio Biferno. Os alemães fazem oposição tenaz, contrastando com o precipitar da retirada em que vão as formações que defrontam o Quinto Exercito ao norte do Volturno.

Travam-se furiosos duelos de artilharia, mas o avanço britanico faz com que todo o flanco alemão no setor ocidental se sinta ameaçado. Não obstante, os contra-ataques germanicos amiudam-se ao oeste de Termoli.

As posições do Oitavo Exercito, nessa cidade, em que se deram os desembarques tão frutiferos para o apertamento da tenaz aliada sobre as forças blindadas nazistas, estão positivamente consolidadas.

O COMANDANTE ESTAVA DORMINDO...

Revelou-se, hoje, que entre os primeiros prisioneiros feitos pelos britanicos em Fermoli figurou o proprio comandante alemão da praça, coronel Rauch, o qual foi apanhado no leito dormindo ,tal a surpresa de que se revestiu o assalto do Oitavo Exercito...

MAIS OCUPAÇÕES

Noticiou-se que o Quinto Exército, em seu avanço nas ultimas 48 horas, ocupou, além de Aversa e Maddaloni, os aerodromos de Pomigliano e Casodichino, dois dos mais importantes do sul da Italia, e principalmente o segundo, do famoso por ter sido durante muito tempo o ponto de onde partiam os aviões alemães que vetavam a navegação aliada no Mediterraneo, nos primeiros meses da campanha nesse mar.

As forças aliadas de outro lado, na sua marcha ascendente, prosseguem desferindo golpes poderosos, afim de isolar Roma do norte do país. A importante ferrovia Brennero-Bolzano tornou-se impraticavel, assim como foi interrompida em dois pontos basicos a estrada que vem da França, na costa ocidental italiana.

RESISTIR ATE' A' MORTE...

Foi essa a ordem que se diz ter Hitler transmitido a Kesselring e por este mandado aos seus comandados. A resistencia nazista no Volturno, embora não se saiba quantas forças aliadas atravessaram o rio, mostra que o cumprimento da ordem do Fuehrer não está sendo rigoroso...

A AÇÃO AEREA

Seguindo uma sequencia ininterrupta, a despeito do tempo não estar propicio em toda a extensão da area da batalha, as forças aereas aliadas continuam castigando severamente as linhas e os soldados inimigos e destruindo suas defesas citadinas e rurais.

Bombardeiros pesados das forças Aéreas do Noroeste Africano, notadamente "fortalezas voadoras" atacaram intensamente Bolonha, seus pateos ferroviarios e oficinas das estradas, além de varios depositos de oleo. Houve tremendas explosões. A oposição de caças alemães foi forte.

Uma outra força, igualmente de bombardeiros pesados, atacou o aerodromo de Grosseto, causando explosões e incendios. Objetivos em Formia, Isernia e Mignano foram tambem atingidos em cheio. Durante as operações noturnas, 18 aviões inimigos foram destruidos e os aliados perderam 6. No aerodromo de Grosseto, 15 aparelhos pousados foram incendiados (não se sabe si foram esses mesmos os danos como destruidos nas operações noturnas ou si representam novo total).

E, enquanto isso, estendendo-se, a ação aérea aliada do Volturno ao norte da peninsula, semeando destruição e morte, os caças e caças-bombardeiros continuaram a executar missões sobre a área da batalha propriamente, desmantelando os veiculos motorizados nazistas e trens que buscam a região vizinha a Roma, na estrada de Napoles para a Cidade Eterna.

CLARK ENTRA OFICIALMENTE EM NAPOLES

NAPOLES, 6 (U. P.) — O chefe do 5º Exército dos Estados Unidos, tenente general Mark Clark, fez, esta tarde, sua entrada oficial em Napoles. Acompanhado pelos membros do seu Estado Maior chegou ao aerodromo local, onde tomou um automovel que o conduziu ao centro da cidade, escoltado por "jeeps" blindados e pela guarda de honra. Quando passou pelas ruas foi vivamente aclamado pelos soldados anglo-americanos, enquanto a população italiana fazia com os dedos o sinal "V" da Vitoria. No aeroporto, o general Clark inspecionou as forças norte-americanas.

GENERALIZADA A OFENSIVA DOS GUERRILHEIROS IUGOSLAVOS

Os Patriotas do General Tito Combatem Tambem no Norte da Italia e na Grecia

QUINZE MIL COMBATENTES NA PROVINCIA DE VENEZA

LONDRES, 6 (De Herbert Radzick, da United Press) — Generalizou-se a ofensiva dos guerrilheiros iugoslavos contra as forças alemãs, que compreendem agora todo o norte da Italia e parte da Grecia, onde mais de 60 mil patriotas helenos dominam em quasi todos os distritos de seu paiz.

Rommel

Na provincia italiana de Veneza, mais de 15 mil guerrilheiros iugoslavos, juntamente com unidades italianas, impedem que o marechal Rommel envie reforços ás divisões nazistas que operam na Italia Central contra os aliados. Afirma-se que caso Rommel chegasse a enviar suas principais forças para o marechal Kesselring, estalaria imediatamente uma insurreição de grandes proporções no norte.

Simultaneamente, o grosso do exército de guerrilheiros continua atacando com êxito os fascistas alemães em varios pontos da Iugoslavia e em algumas ilhas situadas em frente á costa dalmatica, especialmente nas zonas de Fiume, Susak, Gosica, Spalato e Liubliana. Na Eslovenia, estão se desenvolvendo umas das mais sangrentas batalhas da guerra de libertação dos patriotas iugoslavos.

Essas noticias foram fornecidas pelos circulos iugoslavos locais, e tem como fonte os comunicados emitidos pelo quartel general dos guerrilheiros do general Tito.

DO RIO PO' A FIUME

Os informantes acrescentaram que a luta na provincia de Veneza se estende do rio Pó até Fiume.

Os italianos são poderosamente ajudados pelos guerrilheiros e fustigam sem descanso os fascistas alemães.

As ações mais violentas são travadas nas proximidades de Gorizia e Trieste, onde alcançam proporções de verdadeiras batalhas.

A radio emissora de Berlim anunciou a esse respeito que os grupos de guerrilheiros são aniquilados pelas tropas nazistas, as quais consolidam suas posições em torno de Trieste e Gorizia. Acrescentou que os patriotas formavam bolsões, que são reduzidos paulatinamente.

OS ALEMÃES EMPREGAM A AVIAÇÃO

Noticias não confirmadas recebidas da Suiça pelos centros iugoslavos de Londres expressam que os alemães atacaram com a aviação as ilhas de Lussinof, Kriv e Brac, em frente da costa da Dalmacia, ilhas que se acham em poder dos guerrilheiros. Acrescentam que na ilha de Brac, em frente de Spalato, desceram tambem paraquedistas alemães, que foram aniquilados pelos patriotas. Os circulos iugoslavos duvidam na veracidade desta ultima informação, pois dizem que para ter êxito um ataque com paraquedistas, os nazistas teriam de empregar forças importantes, que constituiriam um alvo excelente para os guerrilheiros que ocupam a ilha.

ANIQUILADOS DOIS BATALHÕES

O comunicado oficial dos guerrilheiros expressa, por sua parte, que na zona ocidental da Bosnia suas forças aniquilaram dois batalhões nazistas, perto de Doblin e Gradiska. O campo de batalha ficou coberto de cadaveres de soldados nazistas.

Na Eslovenia, os patriotas se apoderaram do importante baluarte de Trinv, perto de Rarek, mas depois se viram obrigados a empreender uma retirada, porque os nazistas levaram reforços, inclusive trinta tanques, varios dos quais eram pesados.

EM TRIESTE

Na linha ferrea de Liubliana a Trieste continua a luta. Os guerrilheiros atacam continuamente com poderosas forças, pois os alemães dão muito valor a essa via, por ser uma arteria vital para as divisões nazistas que lutam na Italia. Os patriotas destruiram completamente os trilhos, a 20 quilometros de Trieste, de modo que por muito tempo os nazistas não poderão utilizar a estrada, mesmo que consigam desalojar os guerrilheiros dali.

O embaixador da Grecia, em um discurso que pronunciou perante a Associação Anglo-Norte-Americana de Imprensa, disse que em seu pais, um exército de mais de 60 mil guerrilheiros domina quase todos os distritos da Grecia, com exceção das cidades importantes e principais zonas costeiras.

Revelou que oficiais britanicos cooperam com esses guerrilheiros, cujo numero poderá chegar a 100 mil, quando houver armas suficientes. Os patriotas helenicos acossam os nazistas e bulgaros nas provincias de Tessalia, Epito e Macedonia Setentrional e Oriental, Peloponeso Meridional, oeste da Grecia e Creta.

Acrescentou que hoje completa o segundo ano do grande massacre de Kavalla, onde milhares de gregos foram mortos por alemães, bulgaros e italianos, os quais arrasaram mais de 200 aldeias no norte da Grecia.

Finalmente expressou que de acordo com a Carta do Atlantico, a Grecia aspira a restituição de todos os territorios que lhe pertencem, desde tempos imemoriais, e tambem uma fronteira que lhe assegure contra futuras agressões.

REFENS SERVIOS EXECUTADOS

ZURICH, 6 (R.) — Os bulgaros fuzilaram 50 refens servios, em Skoplje, no sul da Iugoslavia, como represalia pela morte de oficiais bulgaros e apesar de saber que as vitimas eram inocentes — anunciam informações aqui recebidas.

COMUNICADO IUGOSLAVO

LONDRES, 6 (R.) — A radio "Iugoslavia Livre" transmitiu o seguinte comunicado do Q. G. do Exército Nacional Iugoslavo de Libertação: "Unidades navais afetas á primeira brigada do primeiro corpo croata, realizaram um ataque bem sucedido, por surpresa, contra a antiga ilha italiana de Lussin. A ilha acha-se completamente em mãos do exército nacional iugoslavo de libertação.

"Continuam com êxito as operações de Saniak, Montenegro e Herzegovina. Continua a luta local em Split e perto de Susak. Na Bosnia Central, entre as cidades de Banja-Luka e Kotor-Varos, foi repelida e derrotada uma coluna alemã.

"Na Eslovenia, continua dura a luta entre Rakek e Postumia, na linha ferroviária que vai da Lubliana e Trieste. Os alemães perderam uma colina de 300 metros, muito fortificada, que domina Rakek. Após uma luta nas ruas, os soldados iugoslavos tiveram de abandonar Rakek, e ocuparam posições nos arredores da cidade. A linha ferrea foi cortada a 25 kms. de Postumia. As operações contra essa importante ferrovia, que liga a Austria á Trieste ajudarão diretamente as tropas aliadas no sul da Italia".

NA DEPENDENCIA DA CONFERENCIA DE MOSCOU

A Invasão Dos Balcans

Os Balcans, que foram durante muitos anos o estopim da Europa, voltam a ser, ao que se presume, o "pivot" da nova fase da situação européia, mas, já agora, com caracteristicas de mundial. Porque ha muitos que presumam esteja iminente a abertura de mais uma frente, localizada na bulhenta "caldeira" sul-oriental européia. E' o que diz, em uma correspondencia de Washington, Alfred Tyrnauer, do "International News Service".

WASHINGTON, 6 (Alfred Tyrnauer, correspondente especial do INS) — A proxima Conferencia Triplice de Moscou é o preludio da invasão dos Balcans.

E' essa a opinião, mais ou menos generalizada nos circulos diplomaticos bem informados, os quais sustentam, em vista disso, a necessidade de se chegar a um acordo relativamente á situação dos paises balcanicos, como requisito indispensavel para o entendimento geral das Nações Unidas.

Acham, dessa maneira, os referidos circulos ser urgente que a Conferencia de Moscou se realize quanto antes, pois, os planos militares da invasão da peninsula balcanica parecem estar muito adiantados, como o indica a luta que se está travando pelas bases do Dodecaneso, a ocupação da costa adriatica, o envio de comissões militares aliadas junto aos guerrilheiros gregos e iugoslavos, o papel cada vez mais importante que assume o comando do Levante, as ofensivas locais dos exercitos patriotas balcanicos, a transferencia dos governos balcanicos no exilio de Londres para o Cairo e, por fim, a informação hoje divulgada em Londres pelo "Daily Express" dizendo que o 7º Exercito norte-americano, do comando do general Patton, cujo paradeiro não se conhecia, está concentrado entre Bari e Foggia, na Italia, justamente para a "ofensiva balcanica".

As grandes potencias têm estado sempre em luta pela influencia sobre a peninsula dos Balcans, e hoje que a Alemanha se acha no ocaso os paises que disputam sua herança são a Grã-Bretanha e a Russia. Os Estados Unidos não tem interesses tradicionais nessa zona, embora considerem a solução da questão dos Balcans não só parte integral do problema da Europa mas tambem do problema mundial.

Se a Russia continuar na sua rapida ofensiva contra a Alemanha nada poderá impedir que seus exercitos entrem nas planicies da Rumania e se estendam para a Bulgaria, Iugoslavia, Hungria e paises vizinhos. Por outra parte, se o alto comando alemão decidir retirar suas tropas da Grecia e outras regiões balcanicas dificeis de defender ante a iminente ofensiva aliada, as potencias ocidentais, entrando nos Balcans, seriam logo em seguida dos governos balcanicos no exilio, que não são muito ligados aos russos.

Muito embora pareça paradoxal, está dependendo dos alemães resolver se serão os exercitos russos ou os anglo-americanos os que ocuparão os Balcans...

De outro lado, é muito provavel que, uma vez livres, os paises balcanicos venham a ser açoitados pelo furacão revolucionario, ou por contra-revoluções e guerras intestinas, a menos que a Russia, a Inglaterra e os Estados Unidos cheguem a acordo relativamente satisfatorio com a Russia relativamente á forma como deverá ser tratada a Alemanha e quanto á politica geral que deverá ser seguida na Europa, inclusive a delicada questão balcanica e o caso da situação dos paises balticos.

Cordell Hull, cuja partida para Moscou já está o mais possivel assegurada, deverá seguir para a anunciada Conferencia acompanhado de uma escolhida delegação de tecnicos, alem dos delegados cujos nomes já informamos.

UM FANTASMA E ALGUMAS SOMBRAS

A MELANCOLICA Ressurreição do Fascismo

Mussolini

ZURIQUE, 6 (De Reginald Langford, correspondente especial da Reuters) — Os esforços de Mussolini para desenvolver seu partido republicano fascista, redundaram num fiasco, apesar do apoio incondicional prestado pelas autoridades alemãs de ocupação.

Somente uns 300 italianos se congregaram para ouvir o marechal Grazziani, ministro da Defesa de Mussolini, na muito anunciada reunião realizada na arena de Adriano, em Roma, segundo informes chegados a Chiasso, na fronteira italo-helvetica.

Cerca de cincoenta pessoas estavam presentes ao "meeting" "monstro" organizado pelo partido republicano fascista, em Milão, enquanto de similar ato em Como, só atraiu uma dezena de figurões. Novas insignias fascistas apenas são vistas em grandes cidades, como Milão, Cremona e Varese, onde só aparece em publico uma vintena, vestida com a tradicional camisa negra.

MUSSOLINI NOMEIA NOVOS MINISTROS

ZURIQUE, 6 (R.) — Informações de fonte alemã anunciam que Mussolini nomeou mais dois ministros: Ruggero Bano, para as Obras Publicas e Luigi Molino, para ministro extraordinario para a Organização da Imprensa.

Os Judeus Pedem a Roosevelt

UMA POLITICA DE "PORTAS ABERTAS"

WASHINGTON, 6 (United Press) — O rabino Israel Rosemberg, presidente da União dos Rabinos Ortodoxos, compareceu á frente de 300 colegas, em delegação, ao Capitolio, afim de solicitar do Congresso e do presidente Roosevelt a imediata criação de um bureau inter-governamental para pedir á Inglaterra a adoção da politica de "portas abertas" na Palestina para os judeus da Hungria e Polonia.

O rabino Rosenberg assinalou que o destino de milhões de judeus está em mãos do povo americano.

A petição dos judeus declara que centenas de milhares de israelitas poderiam fugir dos paiser balcanicos para a Palestina, caso as restrições imigratorias fossem suspensas, permitindo-se, assim, a volta dos judeus a sua propria patria.

Mussolini, o Magnanimo

CONCEDIDA A AUTONOMIA Á SARDENHA PELO GOVERNO FANTOCHE DE MILÃO

NOVA YORK, 6 (United Press) — A emissora de Berlim anunciou que as autoridades fascista de Milão concederam autonomia a Sardenha "na nova ordem da Italia". Arescentou que a decisão foi tomada por Mussolini e que, de acordo com ela, a ilha terá seu proprio desenvolvimento industrial, cultural e social. A emissora alemã se absteve de dizer que a Sardenha está atualmente em poder dos aliados.

Moscou Exige:

A PUNIÇÃO DOS CHEFES NAZI-FASCISTAS

WASHINGTON, 6 (Associated Press) — A Russia fez compreender aos Governos Aliados, por intermedio de sua Embaixada nesta capital que Hitler e o Governo Nazista seriam responsabilizados pelas atrocidades de guerra cometidas durante a ocupação de seu territorio.

Acrescenta ainda a mesma informação que, alem dos "leaders" nazistas, seriam tambem responsabilizados os chefes fascistas, assim como o Comando Alemão e os magnatas financeiros que endossaram a agressão nazista contra seu país", todos membros de um bando de agressores contra a lei internacional".

LIVRARIA ALVES
Livros colegiais e Academicos

A Guerra No Extremo Oriente

A Esquadra Norte-Americana Ataca a Ilha Wake

PEARL HARBOR, 6 (U. P.) — Urgente — O Q. G. da frota dos Estados Unidos no Pacifico informa que uma poderosa frota norte-americana atacou as posições japonesas da pequena ilha de Wake. A operação teve lugar na madrugada do dia cinco de outubro. Segundo o comunicado a ação prosseguia.

DETIDA A OFENSIVA JAPONESA

CHUNGKING, 6 (De Grahan Barrow, correspondente especial da Reuters) — A ofensiva japonesa no "front" da China parece ter sido detida e as tropas chinesas estão contra-atacando em varios setores.

O comunicado de guerra desta noite, declara que "as unidades chinesas na zona ocidental de Chekiang, meridional de Kiangsu e meridional de Anwei, começaram ofensivas contra as posições inimigas na retaguarda".

A luta prossegue ainda nos suburbios de Kwatsh, na principal rodovia oitenta e cinco milhas a sudeste de Nanking. Na provincia de Chekiang os chineses estão atacando Sião Feng, trinta e cinco milhas ao norte de Hang Chow.

Despachos da linha de frente informam que a área em torno de Fuachang, vinte milhas ao sul de Wahu, que os chineses recapturaram domingo, foi limpa de japoneses e a situação voltou ao normal.

A interpretação japonesa da situação como de afastamento da ameaça chinesa a Nanking permitindo aos japoneses regressarem ás suas posições originais, não é exata.

Existe ainda grande numero de chineses concentrados nessa área e a atividade de guerrilhas na retaguarda niponica está aumentando consideravelmente.

DECAPITAÇÃO DE UM AVIADOR AMERICANO

CAMBERRA, 6 (U. P.) — O ministro da Guerra australiano, sr. F. M. Ford, anunciou que o governo da Australia realizará uma investigação propria relativa á decapitação de um aviador norte-americano praticada pelos japoneses.

OS JAPONESES CONTRA O CATOLICISMO

NOVA YORK, 6 (Reuters) — A agencia central de noticias chinesa recebeu informacções dignas de credito de que as tropas japonesas executaram, na provincia de Shensi, um padre catolico e prenderam outros dois, após a rendição da Italia.

Os soldados niponicos tambem incendiaram diversas igrejas.

Ultima Hora Esportiva

VENCEU O BOTAFOGO

RESULTADOS DOS JOGOS DE ONTEM DO CAMPEONATO CARIOCA DE BASKETBALL

Prosseguiu ontem a disputa do Campeonato Carioca de Basketball, tendo os jogos oferecido os seguintes resultados:

SAMPAIO x BOTAFOGO
Quadra do Estadio Fiorencio.
1º TEMPO — Botafogo, 21x14.
FINAL — Botafogo 41x30.

GRAJAU' x ATLETICA
Rink da rua Engenheiro Richard.
1º TEMPO — Atletica 18x16.
FINAL. — Atletica 36x31.

OLIMPICO x ALIADOS
Rink do Mourisco.
1º TEMPO — Aliados 21x19.
FINAL — Aliados 43x11.